ESTABLISHED 1872. NO. 22477 THE SHUN PAO SHANGHAI. THURSDAY, NOVEMBER 21, 1935.

申報

中華民國貳拾肆年
拾壹月貳拾壹日星期肆
外埠四大張 本埠另加增刊二大張
今日本外埠各一律隨報附送圖画特刊
今日本報售大洋四分五厘
第二萬二千四百七十七號
地址上海漢口路(望平街口)電報掛號六〇七八

二萬餘用户証明光亮省電

光度增加一成至三成
電費減省一成至三成

本公司派員到各處公開試驗。比較燈泡的光度和電費。結果**奇異安迪生**。**亞司令**。**飛利浦**三種老牌燈。比雜泡有時光度增加一成至三成。有時電費減省一成至三成。各用户具有證明書。上海先施公司。不過二萬份中之一而已。由此看來。買燈泡要求真正經濟。惟有指明此三種老牌標記。不聽滑頭店家用雜泡混售為要

上海中和燈泡公司
營業部四川路一一〇號二樓

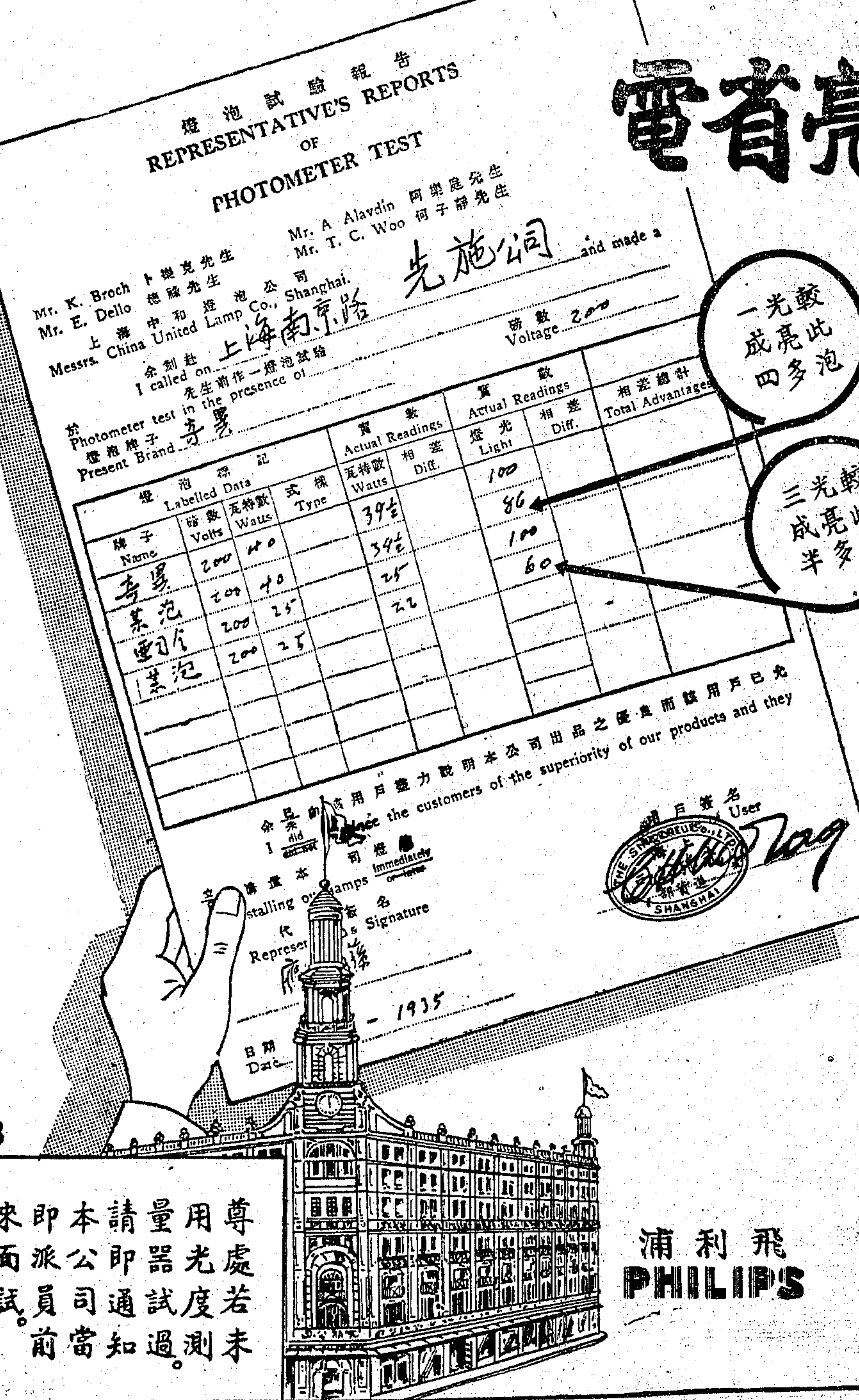

18

尊處若未用光度量器試過。請即通知本公司當即派員前來面試。

飛利浦 PHILIPS

OSRAM 亞司令

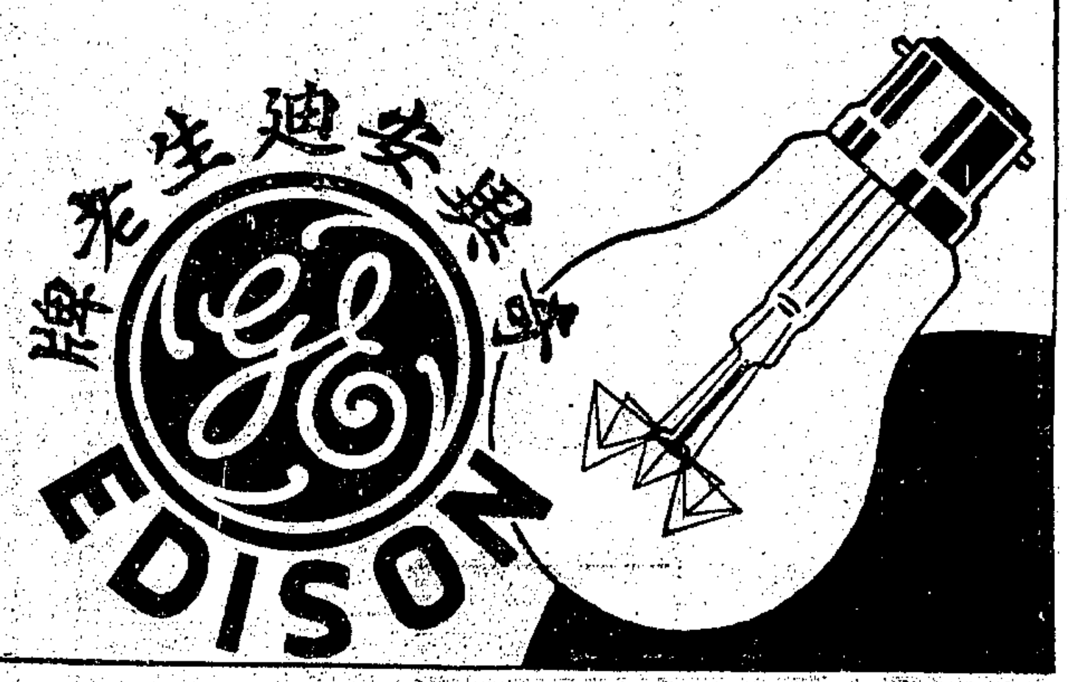

到上海仕八仙橋青年會寄宿舍
夢入黑甜無阻隔
身心舒泰報平安
非會員可寄寓惟恕不招待婦孺詳章函索即寄

商務印書館

出版周刊

預定本刊全年一份 贈送讀書指導第一輯一冊 值洋五角 本月底截止
零售每冊二分 預定全年五十二冊一元(國內及日本郵費在內)

151
職業工程學研究法……馮景蘭
巴比倫論[illegible]……何立[illegible]
[illegible]……薛冰
[illegible]……楊鎮華
(世界名著解題)……陳捷
古今名人讀書法(十二)……張明仁

152
工程——怎樣研究與選擇(上)……趙曾玨
工[illegible]……[illegible]
克拉克「財富的分配」(世界名著解題)……宋家修
古今名人讀書法(十三)……張明仁
中國的銀行(書評)……姜獻璽

153
工程——怎樣研究與選擇(下)……趙曾玨
關於奉賢的幾個實際問題(上)……潘念孫
紀念美國文豪馬克吐溫……張漱石
涂爾幹的「社會分工論」(世界名著解題)……宋家修
古今名人讀書法(十四)……張明仁
歐美公務員制(新刊介紹)……孟杰

154
教學研究法(上)……汪懋祖
關於奉賢的幾個實際問題(下)……潘念孫
杜威的「民本主義與教育」(世界名著解題)……陳捷
古今名人讀書法(十五)……張明仁
介紹陳奕「中國教育財政之改進」……[illegible]

印刷術(略)
本館出版消息
萬有文庫第二集提要
本館出版物著作人履歷
(以上按期繼續刊載)

892

國學名著第二期

諸子集成

蔡元培題

第二次特價預約

1 本書將周秦及漢魏六朝諸子之名著，精選三十種而成，全書約計三千五百餘頁，分訂精裝八大冊，舉凡儒家、道家、墨家、名家、法家、兵家各家等思想，靡萃於此。

2 本書增加近人作品，如梁啟超之管子評傳、麥孟華之商君評傳、張純一之晏子春秋校注等，為他種子書所無。全書均用仿古大字版排印，加有圈句。字體清雅，無損目力。

3 本書自發售預約以來，預訂者十分踴躍，莫不以版本好，取價廉，交口稱譽。今第二次開始發售預約，在本月內預訂，全套祇收七元二角(過期漲價)單本預約，概照定價對折。十二月底提先出書(原定廿五年二月底出書)

▼全套精裝八冊(約計三千五百餘頁)預約祇收七元二角(寄費七角)

印有樣本備索

世界書局

(511)24.10.29.

唐宋八大家全集

大東書局仿南宋體精校刊印(新式標點)

預約祇有十天

合購平裝五元六角
合購精裝八元五角
免費加燙金字姓名
外埠寄費外加

樣本函索即寄

韓昌黎全集(平裝三冊二元八角)預約祇收四角(郵費一角八分)
柳柳州全集(平裝三冊三元六角)預約祇收五角(郵費一角八分)
歐陽永叔全集(十二冊定價八元)預約一元二角(郵費四角)
蘇老泉全集(平裝二冊一元六角)預約祇收二角(郵費一角五分)
蘇東坡全集(十六冊十二元)預約一元八角(郵費五角)
蘇子由全集(平裝八冊定價六元)預約祇收九角(郵費二角五分)
曾南豐全集(平裝三冊二元八角)預約祇收四角(郵費一角八分)
王安石全集(平裝八冊定價六元)預約祇收八角(郵費二角五分)

上海四馬路及各省

大東書局

前途

第三卷第十一期出版

兵工問題目錄

前途畫報
評論……
改革幣制與復興經濟……時論選粹
敬為五全大會進一言……
英美之注意遠東……
英意邦交之緩和……
兵工政策與國民經濟建設……茹春浦
兵農合一之唐代府兵制……羅識武
兵農與兵工……朱黑龍
從徵工制度說到兵工政策……易久
兵工建設之理論與實際……程佇
軍墾之理論與實際……葉新明

如何發展農村交通……徐承煦
革命的建設……黎世芬
文化與領袖……彭業湘
國人健康的現狀及其影響……張少微
土耳其撤消領事裁判權之經過……洪鈞培
意大利的法西斯制度及其外交……陳賓驊
國社黨統治下的德意志經濟復興……王檢 譯
美國戰時計劃經濟中的財政和金融……孫慕迦 譯
華僑約翰的迷夢……自省
國際瞭望
國事紀要

本期零售法幣兩角 預定全年法幣二元

前途雜誌社

漢口民生路河街一〇二號

日報索引

第三卷 第六期

民國二十四年十一月十五日出版

目次
一、二十四年九月份日報索引分類表
二、二十四年九月份日報分類索引
(一) 社會類
(二) 政治類
(三) 經濟類
(四) 交通類
(五) 教育類
(六) 學術類
三、二十四年九月份日報著者索引

編輯主旨

日報紀載現代社會，政治，經濟，國際，教育各問題，均爲我人研究之對象，惟以頭緒紛紜，恆苦散漫，雖以稽考，縱有剪貼，亦覺浩繁。本刊在將日報上各項問題，分門別類，編成條理分明之系統史料，極便於研究社會時事諸問題者之參考。本索引取材之日報凡十餘種，計上海申報，新聞報，時事新報，晨報，南京中央日報，漢口武漢日報，西京西京日報，天津大公報，北平北平晨報，廣州民國日報，香港工商日報，及南洋星洲日報等。內容豐富，編法新穎，誠爲學術界無上之工具刊物也。

總發行處
中山文化教育館發行處
南京中山門外體育場路

總代售處
上海雜誌公司
上海四馬路三二四號

價格 每月一冊 每冊五角 全年五元五角

每月十五日發行

國論

第一卷第五期
出版了
本期要目

全國團結之基本條件……李璜
中國統一的因素……余家菊
國人對於中國共產黨運動應有的認識……常燕生
英國的外交政策……謝承平
蘇俄的對歐政策……張希爲
進化與組織……黃欣周
怎樣穩定國際匯兌……李守黑
社會政策的再檢討……鄭江南
讀書雜記……左舜生

出版期 每月二十日出版

定價 每冊大洋二角

預定 全年二十冊大洋二元 半年六冊大洋一元一角

代售處
上海中華雜誌公司
上海羣衆雜誌公司
天津大公報
及全國各大書坊

獨立評論

第一七七號
民國廿四年十一月十七日

出版 要目

放棄銀本位之後……陳岱孫
鄉村工作應該有一個簡明而概括的目標……鄒樹文
故鄉所見……劉盼遂
察綏晉旅行觀感(下)……巫寶三
編輯後記……編者

定價 一冊五分 預定半年一元，全年二元，外國全年六元，[illegible]

總發行 北平後門 獨立評論社

馬祥生 馬顧月琴 道謝啓事

日昨武進蝸居落成，辱荷高軒蒞止，蓬蓽生輝，隆儀見賜，窗牖爭彩，或錫鴻文，藻飾逾恒，並承襄禮，盛情永誌，冠裳濟濟，環佩璘璘，爲嘉會良用銘感，拜領高誼，歉仄奚似，愧無紅友酬歡，尤少青芻從叨蒙厚愛，定邀鑒諒，惟是招待不週，謹此登報鳴謝

浦東濟羣醫院鳴謝

承楊漁笙先生捐贈本院被褥枕頭被單各四十件，拜領之餘，莫名感荷，特此鳴謝，藉揚仁風

浦東濟羣醫院啓

沈田莘先生夫人發引通告

上海市商會 上海租界納稅華人會 上海市第一特區市民聯合會 上海針織業同業公會 上海絲業會館整理委員會 (上海)(濕南)(閘北)房產公會 全浙公會

謹啓者沈田莘先生之夫人沈母嵇夫人靈柩定於十二月十四日下午二時由西摩路自在里(新聞路南)發引同鄉本會各界人士與沈田莘先生有交誼者届時均希前往執紼特此通告 湖州會館 統湖社 同啓 公鑒

沈母嵇夫人發引路由

家主母沈田莘先生之夫人嵇夫人靈柩擇於國曆十二月十四日下午二時由西摩路自在里(新聞路南)發引經西藏路 北京路 厦門路 河南路 貴州路 天后宮橋 北京路 福建路 天津路 山西路 愛文義路 閘北 原籍安葬此啓 沈數堂 謹白 NAZ5898

吳在淵先生追悼會通告

在淵先生畢生致力教育服務社會近因勞瘁逝世茲同人等發起於本月二十二日上午十時在大同大學開追悼會凡與先生有舊及景仰先生者務希届時來會參加如有賻儀哀挽亦請逕寄該校以便陳列

立達學社 大同大學校董會 大同大學校友會 大同大學理科學會 大同大學武進學會 同啓

挽聯幛請交大同大學庶務處代收此啓

青島衛達美洋酒食品廠 宣告清理並招盤廣告

本廠專造洋酒果子露醬油等業經呈准註冊因自動清理願將機件存貨一併出盤有意承接者請向上海仁記路公平洋行清算人接洽可也 LIQUIDATORS FOR THE VITA-MA COMPANY 青島衛達美廠清理人啓

黃金榮啓事

時事艱難商業凋敝榮以年來體弱茲遵醫言須赴外埠小遊藉舒身心今冬六八賤辰決不稱觴用節物力頃承親朋關懷垂詢厚誼殷眷心感無既區區微忱諸維諒察是幸

國民政府軍事委員會委員長行營總務處啓事

本行營移駐重慶業於本月一日開始辦公關於職員證章一項前武昌行營工作人員原已製發佩用查此次本行營工作人員係由武昌行營及駐川參謀團駐黔綏靖公署等機關人員合併組織而有人員遞調頗繁證章不無散失茲爲便利辨認起見除將原有武昌行營證章及出入證一律作廢外另製國民政府軍事委員會委員長行營十四字中列臨時出入證五字下列號碼字樣並於本月十一日起分發佩帶此啓

中國立成煉油行有限公司啓事

本行敦聘精煉技師專提煉新鮮潔白猪油牛油以供食品及各種原料用之油類各寶廠號如有需用上項油類無論何種均請惠顧敝行當竭誠効勞以副雅意或請以電話示知即當派員前來接洽並精煉特種猪牛油推銷國外市場諸希 公鑒

廠址英租界北成都路五八九弄東昇里三號 電話三七三〇五號

康樂化學製藥廠爲康樂素河北省特約經理啓事

河北 鎮記公司

康樂廠出品康樂素內行銷一大補品特委天津法租界廿九號路鎮記公司爲河北省特約經理自後河北省各縣市批發事宜請逕向該公司接洽並由該公司負責切勿越省銷售爲要此啓

梵王渡俱樂部緊要啓事

啓者本俱樂部自創設迄今倏已十餘載其間會友中因熱心贊助會務以經濟借墊於會中者頗不乏人茲爲整理賬目起見先行登報公告凡會友中如執有從前本俱樂部之借欵或墊欵憑證者(捐助之欵不在其內)務請在登報日起一個月內將證據臨本會登記以便據實登記後提交本會執行委員會監理委員會辦理逾期即認爲自甘放棄債權論以後雖有憑證發現概作無效除另行通知外特登申新兩報公告 梵王渡俱樂部謹啓

董家渡全體渡船全人啓事

逕啓者全人等茲爲便利並保護渡客安全起見避嚴寒與日風雨霜雪之侵襲不敢曰爲渡客謀福利亦足以酬渡客之盛意除謹先行向國民政府各級機關呈明搖渡改用輪拖外深恐各界未明真相或易予引起誤會之處敬即登報通告如上幸乞各界公鑒並祈時賜教益以匡不逮是爲至荷 董家渡全體渡船全人謹啓

上海粵東中學(原名廣肇中學)募捐委員會公佈捐欵數目奉贈新校舍落成紀念册並請未交捐欵者即予惠交啓事

本會爲募集捐欵建築新校舍自民國廿一年十月至廿三年十二月先後發出第一號至第一千三百一十六號捐册荷承熱心教育諸君惠助捐欵無任感謝截至二十四年八月底止共收捐欵三十六萬七千二百三十一元五角五分利息八百六十六元九角三分及墊欵一萬四千七百零六元八角六分支出購地建築設備等費共計三十八萬二千八百零五元三角四分各收支賬目經由陳日平會計師逐欵審核其單據及數目均認爲正確並出具證明書茲將捐欵數目及收支賬略刊錄本校新校舍落成紀念册以昭信實此項紀念册用以分贈捐欵諸君藉留紀念而備考查如有因住址遷移或未將通訊處見示致未收到該紀念册者請爲通知當即送上◉經募捐欵諸君未將捐欵惠下者請即惠交以應支用捐欵不論多少有無概請將前奉捐册交還俾便結束實深銘感◉經收捐欵處(一)南京路永安公司五樓賬房(二)寗波路泰和興銀公司(三)北四川路底廣中路水電路本校

上海律師公會建造新會所徵求圖樣啓事

本會重建會所徵求圖樣凡本外埠建築師願應徵者請於即日起向本會領閱地盤圖樣及簡章此啓 上海律師公會啓 法租界貝勒路九七二號

江一平律師代表志記棉布號啓事

案據啓泰志記棉布號號東來所聲稱敝號經理倪志浩君因病休養所有經理職務暫請沈幼忱君代理

事務所 四川路一四九號三樓 電話 一六九二三四號

吳琴蓀律師代表北貨海味號洪昌順號宣告清理並召盤生財底貨啓事

茲據洪昌順北貨海味號東人稱近受市面不景氣影響無法維持業已停止營業並經各合夥員同意爲此委託貴律師代表登報宣告清算並召盤該號生財底貨店基等語前來據此合亟登報通告凡屬該號債權人務於登報日起十天內各持憑證來所登記以便查核償還債務人亦希於上開期限內將欵付清如逾限不理債權則認放棄債務則依法訴追再該號生財底貨如願受盤者請至本事務所接洽恐未週知特此通告

事務所上海赫德路(愛文義路北)大鵬坊八號 電話三一五七二號

黃宇平律師代表克拉克女士退夥聲明

茲據上開當事人聲稱於上年七月間與徐某等三人合夥創設公司現因業務意見不合自本年九月一日起退夥嗣後該公司一切事宜概與本人無涉等語前來據此合亟代爲聲明如上

事務所四川路六五〇號 電話一九五三五號 住宅愚園路五二八號 電話二〇七三六號

何孝元律師代表新康號債權團啓事

據上開當事人聲稱查新康號付各債權人債欵現經本會議核算結果計應攤派三成七厘除已於第一二三期發給三成外故在案外仍應找發七厘惟新昌號欠欵因無力照付前定以貨物抵還之中欵項占五厘六毫迄今尚未派還七厘根據和解契約作爲清訖茲定於本月二十一日起至二十三日止每日上午九時至下午四時在寗波路一〇九號正明法律事務所憑摺照派特此通告 何律師事務所上海寗波路一〇九號

律師沈孝祥受任上海市汽車材料業同業公會常年法律顧問

茲受任上海市汽車材料業同業公會常年法律顧問嗣後關於該會所有債權財產及一切法益本律師當依法負保障之責特此公告

大聯法律事務所上海愛而近路均益里北弄七號 電話四三九七九

律師郭啟明代表高太太爲二子伯如思賢吾樵析產聲明

茲據高子安老太太來所聲稱先夫子安公遺產全部動產不動產於十一月六日由氏委託律師當同意分給二子按三股均分除經各執外並請郭律師代表登報聲明等語前來據此合行代表登報聲明如上

事務所上海中匯銀行大樓四四六號 電話八五八四一

屠治平律師受任桐鄉縣屠甸鎮徐錄言常年法律顧問通告

本律師茲受任上開當事人常年法律顧問如有人侵害其營業信譽暨其他一切法益者本律師當依法盡保障之責特此通告

事務所杭州三橋址河下五號滬州別墅住宅自動電話三二一四九號

立信會計師事務所 潘序倫 錢迺澂 顧詢 會計師 爲檢查國債基金管理委員會所管各項國庫券及公債基金帳目公告

本會計師等茲對於原發江海關二五附稅國庫券基金帳目爲第三十一次之檢查十九年關稅庫券基金帳目及二十年捲菸稅國庫券基金帳目爲第二十八次之檢查善後短期公債基金帳目爲第十八次之檢查十七年金融短期公債基金帳目爲第二十六次之檢查十七年金融長期公債基金帳目爲第二十五次之檢查十八年裁兵公債基金帳目及十八年賑災公債基金帳目爲第二十四次之檢查十八年編遣庫券基金帳目爲第二十三次之檢查十九年關稅公債基金帳目爲第二十一次之檢查二十年關稅短期庫券基金帳目及二十年統稅短期庫券基金帳目爲第二十次之檢查十九年善後短期庫券基金帳目爲第十九次之檢查二十年金融短期公債基金帳目爲第十六次之檢查江浙絲業公債基金帳目及民國二十年賑災公債基金帳目爲第十五次之檢查整理六釐公債基金帳目爲第十四年之檢查民國二十二年愛國庫券基金帳目爲第十三次之檢查二十三年關稅庫券基金帳目爲第八次之檢查民國二十二年治安庫券基金帳目爲第九次之檢查民國二十三年海河工程短期公債基金帳目及民國二十三年市政公債基金帳目爲第二次之檢查刻已竣事茲特證明所有基金管理委員會報告之收支帳目及現存基金數目均屬正確無誤除另具證明書外特此公告 中華民國二十四年九月三十日

事務所 上海寗波路一九〇號 電話九三五八六 九三五三七

徐永祚會計師 爲清算福寗商輪股份有限公司事對廈門商業銀行滬行等異議之聲明

本月十九日報載上開銀行等自稱福寗商輪公司債權人總代表對於本會計師奉上海第二特區地方法院選任爲福寗商輪公司清算人一節聲明異議謂受任清算始無論是否屬實云云措詞兼有懷疑法院之意似屬失當本會計師既受法院選任自當依法進行不能因他人異議而停止至於公司所有輪船業由上海第二特區地方法院分函航政局及江海關制止過戶及出口其中福東輪船一艘則由該銀行提供擔保暫准放行該行等所謂經第一特區地方法院函知放行各輪等情亦與原案不符此後如再有無謂爭議概不置答特此聲明

事務所上海愛多亞路一二三號 電話八二〇六六 中華民國廿四年十一月廿日

江蘇上海第一特區地方法院一〇三四五號公告(聲請執管沈蓮生遺產)

爲公告事據沈家魁具狀聲請略稱已故伯父沈蓮生南潯人於民國二十四年在上海死亡(死亡時年五十八歲)遺有英冊道契BC第八四九八號道契坐落上邑二十三保二圖章字圩陳家浜計地一畝二分四厘(上列地產與沈桂林共有)由聲請人沈家魁繼承等情前來據此合行公告登報週知如有對於此項聲請持異議者限自登報之日起至停止登報後二十日內來院聲明若逾期無人聲明異議本院即准發給執管遺產證書特此公告 中華民國二十四年十月十八日

上海市土地局佈告第七號

爲依照市中心區領地限期建築辦法標賣欠繳地價七地布告週知事

案查市中心區域第二次招領範圍內土地，其已經承領而未繳足地價之業戶；前經本局於上年十一月間，抄發限期建築辦法，通飭於兩個月內，繳價領證管業，逾限則予以照章處分在案；現查此項限期早經屆滿，所有仍未遵飭繳價土地，除內中由本市收回備用之甲等地三畝四分五毫，乙等地十畝三分五毫外；尚餘甲等地三畝二分八厘七毫，乙等地三十八畝九分八厘二毫；應即按照市中心區領地限期建築辦法第二項之規定，分別劃定區號畝分(每號計地一畝左右)公開標賣，以符定章。茲將此項標賣土地辦法，開列於後，凡本國人民如願投標承領者，並規定每畝最低標價，計甲等地爲三千二百元。乙等地爲二千七百元。於本年十二月二十日以前，至西新區楓林橋境市政府路第二五一號，本局第二科查閱地形圖，領取區號畝分表。此佈。

計開標賣辦法：

一、凡將標賣地區號及最低價格登報公佈
二、承領者可向本局第二科查閱地形
三、投標人應於公佈日起開明願領標賣地之區號暨願出之價格以及通訊處到局投標(投標單向局索取填寫)
四、投標者應繳保證金每畝七百元得標者即於應繳地價內扣除否則於三日後憑臨時收據發還
五、各區號以最高價爲得標得標人應於三日內繳清地價以憑給執土地證否則依次遞補其所繳保證金沒收之
六、開標日期另行訂定登報公佈

中華民國二十四年十二月十四日 局長蔡增基(兼代)

二十四年高等考試 考試

第二試考試日程表

考試類別 \ 日期時間	二十三日 上午八時至十一時	二十三日 下午一時半至四時半	二十四日 上午八時至十一時	二十四日 下午一時半至四時半	二十五日 上午八時至十一時	二十五日 下午一時半至四時半	二十六日 上午八時至十一時	二十六日 下午一時半至四時半
普通行政人員	民法	刑法	行政法	地方自治法規	經濟學	選試科目	選試科目	
司法官	民法	刑法	民事訴訟法	刑事訴訟法	商事法規	選試科目	選試科目	
教育行政人員	民法	教育原理	教育行政及教育法規	視學綱要	各國教育制度	選試科目	選試科目	
外交官領事官	民法	國際公法	國際私法	國際關係	經濟學	中外條約	選試科目	
財務行政人員	民法	會計學	財政學	貨幣及銀行論	財政法規	經濟政策	選試科目	
高級郵務人員	民法概要	會計學	運輸學	貨幣及銀行論	經濟學	郵政法規	郵政公約	
會計審計人員	—	—	—	—	總理遺教	中國歷史及地理	憲法	口試
統計人員	—	—	—	—	總理遺教	中國歷史及地理	憲法	口試
建設人員	—	—	—	—	總理遺教	中國歷史及地理	憲法	口試

高等考試第一典試委員會

交通部關於郵政儲金匯業局保險處辦事員考試通告

(一)檢驗身體改於二十二日上午九時起在交通部舉行(二)考試日期改爲二十三二十四兩日(三)考試時間：二十三日下午二時至五時(黨義，國文)二十四日上午九時至十二時(英文，數學)下午二時至五時(簿記常識，商業常識)(四)考試地點：南京中央大學

注意一，審查合格者用函通知不另登報二，尚未繳呈正式畢業證書者及格後必須補繳方予錄用

江蘇省立蘇州瓷工科職業學校招標啓事

本校擬建築校舍工廠房屋約七十間瓷窰二座茲特招商承造凡有上項工程經驗曾造四萬元以上之建築得有憑證及殷實舖保並經政府核准登記之營造廠商願意承造者自本年十一月十九日至二十四日止每日上午八時至下午五時前來蘇州上津橋本校呈驗憑證後至觀前街農民銀行繳納圖樣費二十元(得標與否概不退還)領取圖樣章則說明書等件並於十一月二十四日下午以前將標單填送農民銀行標櫃隨繳投標保證金一百元即於二十五日上午九時起至下午五時止在農民銀行當衆開標得標者將投標保證金移作工程保證金之一部不得標者概憑收據如數退還此佈

中華會計學校 函授招生

上海市教育局登記

科目 簿記學會計學高級會計成本會計銀行簿記官廳會計審計學會計報告分析會計制度設計等各科 教授 本校教授及講義編輯由國內著名學者及大學教授六人會計師七人分別擔任簡明透徹 費 自五元起至二十元止依各科之教材及服務多寡而定每科學費則包含教授上之一切服務及講義用品課藝用紙練習簿册完全在內並有分期繳欵辦法▲索章備有詳章函索即寄▲校址上海戈登路二七五號▲校長沈立人

南京市私立電業函授學校招生

建設委員會備案

(科目)實用電學科電力工程科電業會計科(資格)不限年齡性別須能閱讀普通書報(學費)每科二十元郵費課題用紙費另加(授課)每月寄發講義一册一年畢業(出路)成績優良者介紹至各大電廠服務(校址)南京大石壩街四十四號(報名繳費處)上海南京路二一二號詳章備索 校長李彥士 主任沈嗣芳

感謝上海瘋人院

小兒明孜年前因感受特種刺激遂得痴癲之症雖經多方醫治終鮮實效近且變本加厲益見劇烈當托滬上至友太平保險公司楊善慶君新大方旅社吳伯怡君等代爲訪求名醫承以上海瘋人院章程見示遂陪同送至上海愛文義路卡德路西首該院住院當蒙收留療治未及日神志即清繼及一月竟得霍然全愈經年惡魔脫於一旦中心感慰易其有極且是日全愈出院者聞有五人之多其中以柴子貴夫人最僅七天而全愈此外一上海市公安局送治之韓占奎老北門警察所送治之洪趙氏新閘分局送治之李懷清滬山捕房送治之曹根福等患瘋痴最爲劇烈亦經該院一一免費治愈發還仁心神術誠令人生無限感佩也特併誌之以爲同病家屬介紹焉 浦東新場鎮南市謝叔永謹誌

上海籌募各省水災義賑會勸募米麥雜糧冬衣啓事

本會迭據各省災區查報從前或尚存有少數糧食苟延生命或在附近城鎮行乞載道權且度日得未盡填溝壑現屆冬令存糧早罄乞食無門炊煙早絕死亡哀聲四起慘不忍言益以朔風怒號嚴寒砭骨嗟我災胞幾淪鬼域危機一髮捄垂斃之災民敬乞各界仁人君子慨發宏施無論米麥雜糧布衣被褥極盼源源捐助造無量之功德迫切陳詞敬維公鑒

會長孔祥熙 副會長許世英 吳鐵城 葉楚傖 王正廷 王震 同啓 會址雲南路仁濟堂內

上海籌募各省水災義振會鳴謝廣告 第五十九號

茲承雲南永生源申莊交來雲南旅緬京同鄉會捐助振欵國幣肆千肆百玖拾肆元零伍分除掣奉收據並即滙災區放振外特專登報鳴謝奉揚仁風

會長孔祥熙 副會長許世英 葉楚傖 吳鐵城 王正廷 王震 同啓 會址雲南路仁濟堂內

後日 上海聯合大賽馬

後日三會聯合在上海跑馬廳舉行特賽下午一時一刻起賽中國賽馬會及萬國體育會會員徽章一律通用會友券每張五元普通券每張一元會員搖彩票每奪卅元欲購從速

上海跑馬總會啓

商務印書館 本日新書 初版

長安史蹟考 二元四角
足立喜六著 楊鍊譯 著者根據「咸陽縣志」實地調查，努力確定各舊蹟之位置，並製爲長安城坊區域舊圖，與各記錄對照研究，頗多訂正歷來之謬說。同時詳述漢代長安城遺址，漢唐諸帝陵，並功臣墓之現狀與式樣，以及碑林近況，關中名勝古蹟等。附有插圖照片七十餘幅。

世界金貨分配論 經濟叢書 八角
A. Aftalion著 樊季子譯 本書內容分三大部，首論世界金貨分配不均之原因，次及金貨分配不均之結果，更次專述金貨與法國貨幣政策之影響。關於正統派之世界金貨自動均衡說，就理論與事實上，有詳細之探討。原書出版時，(一九三二)學者每以金貨之集中於法美二國爲世界經濟衰落之原因，深責二國處置之失當。著者能獨創一說，不阿衆意，頗具卓見也。(901)

中華書局 最近重版書

王璞的國語會話 (三十四版) 王璞編 六角
英文文法練習 English Language Exercises for Chinese Students (六版) James H. Potter著 一元
中學生必讀 六百個英文基本成語 600 Foundation English Idioms (五版) 桂紹盱編著 四角
註釋 唐詩三百首 (十六版) 沈伯經編 二角
註釋 詩歌發蒙 (十一版) 凌桂清編 二角
普注 實用尺牘大全 (十三版) 徐毓嘉等編 精裝一元六角
中華尺牘大全答函 (七版) 許德厚編 六角
中華普通學生尺牘 (廿九版) 四角
漢文註譯 二漁夫 (英文本) Maupassant: A Fishing Party & Other Stories (二版) 梁鋆立 桂紹盱選註 四角五分
中華衛國男兒 (三版) 韓棐 范作乘編 二角
莫索里尼 (三版) 康同衍譯 四角
上海遊覽指南 (二版) 孫宗復編 三角
(24.11.21)

簡便活期存款 手續簡單 利息優厚
一・存洋一百元開戶，即得使用支票 (專爲便利中小商將日常收付而設)
一・利息週年五厘
詳章備索
通易信託公司銀行部
上海北京路 北平西交民巷 杭州清泰路 蘇州觀前街承德里

粵港滬 天壽堂 老婢調經丸
・詳細仿單 承索即寄・
每瓶一元 各埠藥房均有出售
上海支行 東新橋北 海路一二號門牌 電話 九一九四七

今日本報要目

國內 日大使有吉抵京訪問當局 陣亡將士公墓舉行落成典禮 汪院長出醫院
國外 東菲戰事有新發展 法政府答覆意抗議
上海 英大使賈德幹赴平 黨國旗製銷總局成立

第一張…要電
第二張…要電 國際電
第三張…本市新聞
第四張【教育消息 商業新聞 出版界 國貨消息】
本埠增刊【第一張…小品文學 第二張…電影消息】

日使到京晤蔣 商改善中日關係
有吉詢及河北局面 蔣謂已有適當辦法

【南京】日本有吉大使偕同大使館館員堀內、有野兩書記官乘十九日晚夜車由滬來京、二十日上午偕兩書記官及須磨總領事赴中央醫院問候汪院長、汪院長於病牀接見數分鐘即辭出、下午五時、復偕須磨堀內有野三氏謁蔣委員長於官邸、在座有湖北省主席張羣、外交部次長唐有壬、由唐氏担任翻譯、關於中日關係之如何改善、詳細交換意見後、有吉大使對於河北現狀、有所詢問、經蔣委員長告以中央對河北局面、已定有適當辦法、即可見諸實行、晤談達二時以上、有吉大使始興辭而去、(二十日中央社電)

【南京】日大使有吉、偕秘書堀內•有野二十日晨到京、日使館館員須磨•雨宮•均到站迎接、有吉下車後、旋往中央醫院慰問汪院長、午後訪我政府長官、聞有吉在京約留一二日即返滬、(二十日中央社電)

【南京】二十日滬日文報上海日日新聞、載有日本駐京雨宮武官及須磨總領事、會於十九日午前先後往訪外部唐次長、談及華北自治問題、並謂唐對此會表示、中央當局一無武力脅迫之意思云云、記者爲明瞭眞相起見、特往外部探詢、經唐面復、是日雨宮武官及須磨領事、先後來談、皆以目在中日兩國間之空氣爲主題、毫未涉及北方問題、本人只聽取對方所陳述、並未發表任何意見、該報所稱各節、全屬子虛、特負責聲明、至於我對日方針、已由蔣委員長在五全會第四次大會中闡明無遺、(二十日中央社電)

韓宋商等 並未在津會商
韓仍在濟患感冒 宋哲元到津係省親 土肥原昨自平抵津

【南京】軍政部某要人二十晚發表談話、謂韓復榘尚在濟、二十日中央尚接韓來電、可證並未赴津、商震仍在保定、因患感冒、並受煤毒、已入保定醫院養病、宋哲元十九日赴津、係省視其太夫人、並無其他任務、外間對華北謠傳不確、(二十日專電)

【天津】保定電話、冀主席商震前因赴滿城閱兵患感冒、十九夜復中煤氣、二十晨二時入保定西關斯樂醫院治療、並請假一週、省政由民廳長李培基代理、(二十日專電)

【天津】多田赴濟晤魯韓、催其來津、與宋哲元會晤、截至二十晚、韓猶無動身訊、(二十日專電)

【北平】殷汝耕今晨離平赴津、有事接洽、(二十日專電)

【北平】韓復榘向無來津確訊、商震在保受感冒、二三日內亦不能來平、宋哲元昨赴津後、因津方有事、昨夜以長途電話召平津衛戍部秘書處長王世久・參謀處長陳希文赴津、王陳今晨離平前往、(二十日專電)

【天津】殷汝耕二十晚由平來津晤土肥原、(二十日專電)

【天津】駐平日使館武官高橋、十九午後返平、(二十日專電)

【南京】近日外間傳說北方情況異常緊張、大有山雨欲來之勢、記者於昨晚在某處晤見軍政部某職員、當以此事眞象叩詢、承其告記者、略謂、平津報紙所載北方情形、均屬神經過敏者揣測之說、至於報紙所載山東韓主席及河北商主席赴平津商談一節、亦完全不確、因此間二十日尚接韓主席二十日自濟南來電、至河北商主席則因感冒甚劇、於十九日入保定某醫院療養、宋司令哲元赴津乃爲省視其太夫人、報紙所載、韓宋商等在津會商各節、根本並無其事、(二十日中央社電)

【北平】保定電商震十九日因感冒復受煤爐勢甚劇、當晚入保定思羅醫院療養、(二十日中央社電)

【保定】商震連日在保指導所部野外演習、因氣候不佳、致患感冒、雖經醫治、奈省政繁劇、弗克調養、二十日復受煤爐頭目暈眩、愈覺不支、特電中央暫請短假、往思羅醫院診治、省府公務、由李培基代行、(二十日中央社電)

【北平】韓復榘因政務紛繁、展緩北來、商震以在保感冒、亦無來平確訊、(二十日中央社電)

【濟南】韓無離濟意、赴平弔喪之三廳長明返濟、(二十日專電)

【濟南】花谷今飛津、至中途又折返、改二十一日去津、松井偕花谷返津後來濟、(二十日專電)

【北平】商震定日內離保赴京、向中央報告華北近況、來平之行作罷、(二十日專電)

【濟南】日軍參謀花谷堂齋等、廿日飛津未到中途又折返濟、改廿一日回津、松井大將偕花谷回津後來濟、(廿日中央社電)

【北平】土肥原六日由瀋飛津十三日由津來平後、連日在平與各方有所商談、十八日復由平飛津、當午即返、頃以韓復榘將來津、宋哲元亦於昨赴津、晉民廳長孫煥崙亦在津、多田日前飛濟晤韓後已返津、土肥原今晨赴津後、即飛瀋陽、必要時或仍來平一行、(二十日專電)

【天津】土肥原二十午十一時二十分由平抵津、平津衛戍司令部參謀處長陳希文・秘書處長王世久・同車來津、午後土肥原赴英租界十七號路訪宋哲元、有長時間晤談、宋哲元十九晚搭自用汽車由平來津、蕭振瀛尚留平、擬二十夜車來津、二十夜土肥原與第七師團參謀長藤井諸人將再度與宋蕭會見、宋哲元在津寓拒見賓客、有訪者悉未獲晤、(二十日專電)

【北平】宋哲元今日乘汽車離平、今晚抵津、聞有私事、但來信宋將於明晨晤韓復榘於天津、(十九日路透社電)

【北平】韓復榘今日未必來平、但將在津與宋哲元討論各事、(二十日路透電)

【北平】聞土肥原已於今晨赴津、商震本定昨夜由保府來此、但托詞感冒、迄未來也、又聞日軍司令多田已由濟返津、渠晤韓復榘今日是否來津、尚屬疑問、(二十日路透電)

【北平】日軍發言人今日正式否認如華北當局不接受土肥原建議、日軍將侵入華北之說、(二十日路透電)

馬蘭峪機場 停放日機多架

【天津】馬蘭峪機場停放日機已十餘架、每日飛往各地載運日軍部中人員、唐山十九早上空忽由榆關飛到日機一架、盤旋數匝、向東飛去、(二十日專電)

【北平】唐山自本月十七起、每日均有日軍用飛機一架至數架由榆關飛抵唐市上空、飛繞十餘分鐘、馬蘭峪飛行場共停日飛機二十架、每日均飛往長城附近各地偵察、(二十日專電)

戰區各縣 增聘日聯絡員

【天津】榆行政區各縣及特種公安局增聘日人爲聯絡員、月薪八十、專辦日韓人外交及與日軍警機關遇事採聯絡、殷汝耕與竹下機關長商妥、十九起已發表十二名、又灤榆區內各學校增加日語課程、每週教授三時、師範與中學均聘日人教授、臨榆縣長袁泰、因日軍開至、地方治安重要、十九日特開冬防會議、提前實行冬防、(二十日專電)

【北平】戰區當局因戰區各縣地方環境特殊、決在戰區各縣每縣各聘任日籍聯絡員一人、每月支給薪俸現大洋八十元、殷汝耕前在津會與日駐榆關特務機關長竹下商談此事、當經雙方同意、聘定日聯絡員十二人、分在各縣任職、已於本月十八日正式發表、此聯絡員等、除在各縣輔佐事務並聯絡中日雙方感情外並負責取締該各縣之日鮮浪人活動、俾免地方多糾紛、(二十日專電)

日軍一部抵津
長城沿綫增加甚多

【天津】山海關日駐屯軍中島步兵隊長二十早搭平瀋通車來津、偕晤多田司令官、駐錦州關東軍鈴木旅團村上大隊步兵四百八十名、砲四門、坦克車二部、二十晨六時由山海關開抵津、入海光寺駐紮、(二十日專電)

【天津】十八早古北口開到日軍川岸旅團岡村大隊共三百餘、分乘二十餘部軍用汽車到鎮、携有山砲六門、裝甲汽車三部、駐河西東各商號內、(二十日專電)

【北平】此次長城沿綫日軍增加甚多、一時人心惶惶、惟據日方非正示表示、此次增防完全爲勦匪、事先本已聲明、駐軍期爲一月、現因各方平靜、不久即返防、(二十日專電)

日驅逐艦開津

【天津】日第三遣外艦隊第十五驅逐隊驅逐艦二艘、二十日午後由旅順駛抵塘沽、泊日本大院碼頭前、每艦有砲三門、兵員百二十餘、擬日內駛來津、津南開八里台日飛機場二十日始、由日兵營僱工數十積極平治、現有飛機三架停該場、每晨沿平漢路南下低飛、偵我方動靜、(二十日專電)

【天津】泊旅順日驅逐艦第十五驅逐隊兩艦、已向津駛來、約二十午後可入港、兩艦對山海關日軍、遙取水陸呼應、(二十日專電)

關心華北新事態 英美重要協議
林德賽訪晤費理浦

【華盛頓】駐美英大使林德賽爵士今日至國務院晤國務副總理費理浦、爵士後語人、關於此次晤談、渠不能有所奉告、費理浦則稱、英大使並未有正式建議、當會談時涉及各事、而無一有特殊關係、又稱美政府曾接駐遠東領事與外交代表之種種報告、(十九日路透電)

【華盛頓】英國駐美大使林德賽今日訪國務次長費理浦、(十九日國民電)

【倫敦】聞英法兩國、將於明日起舉行極重要之談話、俾就最近遠東局勢交換意見、美國或將參加談話、亦屬可能、(十九日哈瓦斯電)

冀民廳派員 視察香河善後

【北平】冀民政廳派王潤生今晨赴香河視察善後措置近況、省府聯絡員小林德同車前往、(二十日專電)

日巡艦抵馬江

【福州】日水雷司令下村、十九日乘夕張號巡艦抵馬江、今晨率全體水兵上省參觀、日訪問機飛遊省市、(二十日專電)

五全會今開五次會 討論國民大會各案
＝昨僅審查總章及中委選舉法＝

【南京】五全大會二十日休會一日、僅於下午開審查會、定二十一日晨開第五次大會、討論召開國民大會日期及宣布憲草案、至修改總章及中委選舉方法、能否提出、現尚未定、二十日審查會情形如次、(一)總章審委會下午二時開會、邵元冲主席、繼續審議總章修正案、(二)黨務審委會下午二時舉行、陳立夫主席、審查中委選舉方法、(三)宣言起草會五時開會、戴傳賢主席、七時方散、(四)主席團下午四時開會、經決定二十一日晨開五次大會、推馮玉祥主席、並決定議事日程、(二十日中央社電)

【南京】五全大會二十一日休會一日、僅晉京、定下月初來粵、林雲陔・黃旭初・李任仁定二十四日先返粵、鄒魯・劉紀文・劉蘆隱等仍暫留京、李揚敬十九日抵省、余漢謀二十一日始到、陳濟棠俟余到即開冬防會議、已到省之將領、有李漢魂・鄧龍光・葉肇・張瑞貴・黃質文・陳漢光等・黃任寰・陳章甫等二十一日續到、(二十日專電)

五全大會函慰 林主席蔣委員長
並電慰前方勦匪將士

【南京】五全大會十九日第一次大會、會決議電慰前方勦匪將士、及慰勞林主席・蔣委員長・兩案、大會秘書處遵決議、刻將此項慰勞函電發出、茲探原文如下、(一)軍事委員會轉前方勦匪將士均鑒、頻年以還、赤匪肆虐、宇內繹騷、中央救民水火、不得已而用兵、幸賴軍事委員會委員長蔣中正同志、督率有方、諸將士深明大義、爭先用命、殺敵致果、所向有功、軫念賢勞、至深嘉慰、爰於十五日第一次大會、全體一致決議慰勞、尙望益矢精誠、繼續奮鬥、特電佈達、願共勉旃、中國國民黨第五次全國代表大會、(二)慰勞林主席函)比者四方多故、國難維艱、同志耆年碩望、領袖羣倫、內主中樞、於今四稔、置腹心於將帥、資矜式於百僚、以貞誠仁勇之忱、支震撼危疑之局、慘淡經營、中外共仰、茲者全國代表集會一堂、喜誠信之相孚、念勛勤而彌切、爰於本月十五日第一次大會、全體一致決議慰勞、肅簡奉聞、敬祈垂鑒、右致林森同志、中國國民黨第五次全國代表大會、(三)慰勞蔣委員長函)同志受命中央、宣膺艱鉅、凜於攘外必先安內之義、數載以還、跋涉山川、不遑寧處、以從事於勦匪、本大無畏之精神、率有節制之師旅、南塘東伍之法、既申明於行間、湘鳳訓練之方、復深入於民衆、政治與軍事兼施、神武與仁愛並濟、是以億兆謳歌、將士用命、旌麾在望、所至有功、惟是根株雖絕、良莠未薅、同志悶辭勞瘁、更事遠征、行見餘孽悉平、渠魁授首、竟撥亂反正之功、肇民族復興之運、凡茲偉績、中外具瞻、血氣之倫、疇不敬仰、爰於本月十五日第一次大會、全體一致決議慰勞、肅函奉達、至祈鑒照、右致蔣中正同志、中國國民黨第五次全國代表大會、(二十日中央社電)

粵擬匯胡旅費

【廣州】路透社得可靠方面消息、李宗仁決取消京行、將駐南寧、聞李電西南政務會、請假一月、(二十日路透電)

【廣州】據華人方面消息、此間當局因胡漢民行將返國、現擬匯供旅費、預料胡將於國民黨新中央執行委員會舉行第一次全體會議之前到京、(二十日路透電)

汪院長出醫院
逕返陵園私邸休養 日大使會往院慰問

【南京】汪院長受傷入中央醫院醫治、已歷兩旬、體溫脈搏均入常態、已能起坐、及自進飲食、毫無痛苦、惟嫌醫院嘈雜、不宜靜養、二十日下午三時四十分、由陳璧君褚民誼等、伴返陵園私邸休養、(二十日中央社電)

【南京】日本駐華大使有吉明、探候汪院長傷狀、二十晨七時、偕參贊堀內有野書記官横川等抵京、即赴華館辦事處休息、十一時、有吉偕有野赴中央醫院探候汪院長、致誠摯之慰問、談十餘分鐘、即行辭出、下午五時、有吉復分赴我中央當局、晚訪問我駐日大使蔣作賓晤談、有吉在京勾留三四日、即返滬、(二十日專電)

【南京】汪傷漸愈、祗須靜養月餘、即可視事、汪夫人與劉瑞恒沈克非商定、於二十日下午三時四十分出院、返陵園私邸、當時先以抬床舁汪氏離病榻、乘電梯下樓、再將抬床舁上救護車、汪精神甚佳、與其夫人頻頻低語、上車後、諾爾醫生暨汪夫人隨車照料、汪公子暨褚秘書長及隨從等、則另乘汽車隨行、四時安抵陵園私邸、汪出院係臨時決定、事前知者甚尠、計汪此次在院共住十九日又五小時、用頭二等病房十間、二十日出院時、核算住院醫藥等費、以八折優待、計算僅耗兩千餘元、(二十日專電)

李白在邕 連日召開軍議

【香港】李白連日在邕召開軍議李中止

殷同由平飛京

【北平】殷同二十日晨十時乘中航巨型機飛京、有所公幹、(二十日中央社電)

【天津】殷同十九日赴平、該局新副局長陸夢熊十九日抵津接事(二十日專電)

【北平】殷同今晨由平乘機飛京、(二十日專電)

新生活叢書 廿種之一最近出版
新生活與政治改革
(袁渊若)本書以新生活運動爲理論之根據，論述中國政治之改革問題，並研究新生活運動與政治改革之關係。全書共六章：第一章、緒論；第二章、民族復興之基本工作；第三章、政治改革之基本問題；四章、政治改革之歷史階段；第五章、改革政治之最高原則；第六章、結論。
特價一月
十二月十五日止 [illegible]
正中書局

開明書店 第六期 圖書館服務 購買六折
特價期一月十日止，外埠展期半個月，並免寄費
開明中學講義 開明外國地理講義 馮達夫編 每冊六角 本書取材，注重人生和環境的相互關係，以及國際間的關係，使讀者明瞭國際情形。
海行雜記 巴金著 每冊三角
開明本國地理講義 章息予等編 每冊六角
怎樣學習 陳瘦石等譯 每冊三角
開明中學講義叢書 開明青年叢書

中央信託局
政府特准設立
資本國幣壹仟萬圓
業務
存款 儲蓄 信託 保險 購料 保管
備有章程函索即寄
局址 上海漢口路一二六號
電話總機 一七二四九
各埠均有代理處

本報定價目
中國境內每月洋一元三角五分每三個月洋三元八角五分每六個月洋七元五角全年洋十四元六角新疆蒙古及日本朝鮮同◉歐美各國每月洋四元七角◉香港澳門每月洋二元九角報費先惠郵票不收

本報廣告刊例
○特等(甲)登報名下以二十六字高爲一行共念二行每日洋二十元(乙)登提要前以四十字高爲一行共十五行每日每方十九元(丙)登新聞欄中以四十字高爲一行共三十行起碼每日每行九角
○頭等(甲)報名旁上封面半版地位每日每版洋二百念五元(乙)自下封面起至電訊前止地位每行每日計八十二字高每次以二行起碼每日每行大洋一元八角
◎二等登緊要分類地位每行長廿四字高每次至少四行每日每行大洋
◎三等(甲)登本埠增刊新聞欄每行長廿字高每次以三行起碼每日每行大洋六角(乙)登於本埠增刊分類廣告地位以廿字高爲一行每次以四行起碼每日每行大洋二角五分

電報掛號六〇七八
本館開設上海三馬路三〇九號創自同治十一年即西曆一八七二年

讀三年來 中報年鑑
之黨務，政制，內政，建設，立法，國防，考試，監察，司法，外交，財政，公債各章，無異閱一部「最近中國政治史」，故關心時局者，及政界人員，實有人手一編之需要。
廿四年正補編合訂一冊定價三元二角（前兩年本各售兩元）
注意目前黨政問題及時局發展者不可不看
—知已往可以識未來—
(總發行所)上海漢口路 中報特種發行部 各大書店均代售

國營招商局 船期廣告

江華快輪准於十一月念一日星期四晚開往漢口沿途各埠均靠本輪電話八二二六〇
建國快輪准於十一月念四日星期日晚開往漢口沿途各埠均靠
新江天快輪准於十一月廿一日星期四下午五時開往鎮海甯波本輪電話八三三六五
海晏快輪准於十一月二十日星期三晚開往溫州
新銘快輪准於十一月廿四日星期日上午十時開往威海衛烟台天津
海元快輪准於十一月廿三日星期六上午十時開往汕頭香港廣州
海貞快輪准於十一月廿四日星期日上午十時開往汕頭香港廣州
安興快輪准於十一月廿四日星期日午開往海州連雲港
遇順快輪准於十一月廿二日星期五上午十時開往福州厦門
新豐快輪准於十一月廿七日星期三午開往威海衛烟台天津
船期問訊處上海外灘九號招商總局客票處電話一〇一九七

民生實業公司民政輪准二十一日晚牌直渝

行駛迅速　飲食清潔　艙位舒適　招待周到

客票及問訊處甯波路一九〇號　電話九三三三〇　船泊南市十一十二兩碼頭

三北公司　甯興輪准十一月廿一日星期四下午五時開往鎮海甯波　新甯興輪准十一月廿二日星期五晚開往漢口各埠均靠　三北輪准十一月廿二日星期五晚開往漢口宜昌各埠均靠　萬象輪准十一月廿五日星期一開往福州

中國化學工業社股份有限公司調味品增價通告

茲因原料價格步漲不得不酌增貨價藉維成本自即日起本社出品之「觀音粉」「美味素」「味生」一律照新價目單定價出售敬希各寶號諒察爲荷特此通告

上海新閘路閘北新平江公所催柩回籍特別注意

本所旅櫬向章以一年爲滿過期即爲運蘇阡葬茲爲柩屬安全起見僅在國曆十二月以前持照前來領回安葬非惟上慰先靈亦柩屬應盡之責務倘有柩照遺失亟須登報聲明或經律師手續證明情由方可領柩茲事體大諸柩屬勿視爲例行之催告爲特登申新兩報警告祈加注意爲荷

交通部購料委員會招標通告第一二八號

爲通告事本會茲奉部令標購（一）鐵鋅鐵綫（二）卡釘（三）柏油（四）鉛錫（五）膠皮襯圈（六）鋼紋綫各商有願承辦者請向上海北京路二五五號墾業大廈四〇二號本會繳洋五元領取材料程式單等件所有標函須備同式兩份裝入本會標函信封用火漆封固並限於十一月廿九日上午十二時以前投送本會（逾時不收）即於同日下午二時在本會當衆開標特此通告　ⅢA6866

交通部購料委員會招標通告第一二七號

爲通告事本會茲奉部令標購各報局用各種印刷品共一百十項各商有願承辦者請向上海北京路二五五號墾業大廈四〇二號本會繳洋五元領取材料程式單等件所有標函須備同式兩份裝入本會標函信封用火漆封固並限於十二月三日上午十二時以前投送本會（逾時不收）即於同日下午二時在本會當衆開標特此通告　ZA2516

京滬 滬杭甬 鐵路招商投標承辦曹甬段餘姚站貨物裝卸行李搬運事宜

（一）合同期限壹年（二）十二月二日下午三時在上海天后宮橋堍河濱大廈本局內開標（三）標書章程每份壹圓向上海北站車務處營業課或甯波站車務段長室購取

京滬滬杭甬鐵路管理局車務處啓（丙，四六，）　7152AZ

江浙商業儲蓄銀行遷入新廈通告

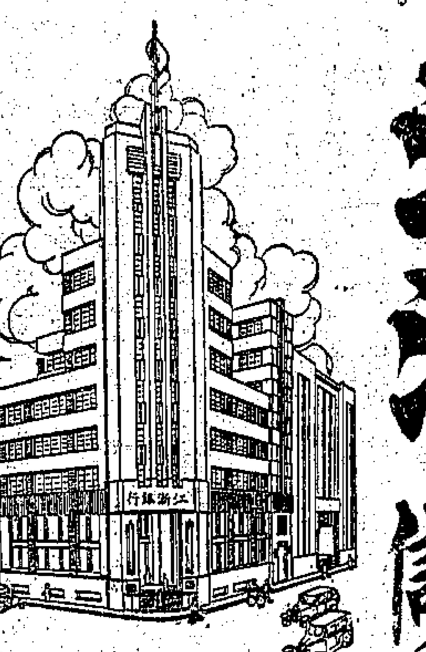

本行於江西路天津路轉角自置基地建造九層大廈業已落成茲定於本月二十三日遷入照常營業　各界惠顧竭誠歡迎

電話一一三八八—四線轉接各部

天津仁立公司毛呢紡織廠重要聲明

啓者敝廠在津設立多年所有制服呢花呢各項出品向用「天馬」圖式爲商標早經呈請實業部商標局核准註册在案幷給有國貨證明書不料近有不肖之徒竟敢冒牌敝廠「天馬」商標圖式加蓋於洋貨之上行銷市廛藉以混淆從中漁利事關敝廠權利名譽豈容漠視現正嚴密查究一俟查有實據定行依法解決以保權利而重名譽凡我愛用國貨諸公對於敝廠出品務希辨明眞僞幸勿受其欺騙特此聲明

（附鑒別法：外貨一撕即碎國貨力撕不碎）

仁立公司毛呢紡織廠上海分銷處　靜安寺路四七五號　電話三六四五八號

上海市針織業同業公會通告全市同業

▲全市針織廠商不論是否會員均請參加分組會議

□各種貨價　須經本會核定　同業應一律遵守　不得任意漲跌

爲通告事案奉上海市商會函開奉上海市社會局訓令局字第一〇八九七號開案奉市政府訓令第一六一六二號開查財政部此次頒布貨幣政策係爲復興經濟安定金融謀國大計至關重要對於希圖投機抬高物價并已一再明令嚴切申禁乃查本市二日以來物價騰漲其爲奸商操縱居奇顯而易見若不從嚴懲治殊不足以戢奸宄而靖地方除令飭公安局迅行會同切實取締一面緝拿奸商依法究辦外仰即切實遵辦并迅將辦理情形具報等因奉此查少數商人操縱物價故意抬高殊屬不法合行令仰該會遵照并飭各同業公會于文到三日內將物價之標準補呈本局核准以憑考核**按照成本之多寡議定平衡價目**遇有超越成本過多而有故意抬高物價者以違抗中央命令論決予從嚴懲治以儆不法該公會全體執監委員須負全責**須一律強制遵守**至違反本局核准之價目單而任意跌價者得仍依照頒布之業規辦理除呈報并布告外仰併遵辦并將擬定價目單逕行呈局備案并函本會備查**若有不遵守公會議定價目**此令等因奉此合亟備函通知即希迅即通知會員或非會員一體切實遵辦於函到三日內將擬定適當價目通知同業一面并將擬定價目單逕行呈局備案并函本會備查先行通知各該同業無論會員或非會員而故意抬高物價者**遵照中央命令予以處分**至要等語爰經本會執監聯席會議議決遵辦並定（一）就同業各類出品分組評議各設出品評議委員會員（此項委員由出品者互推之）（二）各組出品評議委員會之職務甲，查核各貨成本釐訂平衡價目乙，審查各廠出品擬定等級標準（三）通告全市同業將出品（每種一份）連同成本計算表（此表可向本會索取）及出品現行價目單於即日內送會備查（四）各組召集日期及召集人姓名業經推定開列於后希同業準時推派負責代表到會與議幸勿自誤此告　本市區域內

注意

分組	召集日期	召集
內衣組	十一月廿二日下午二時	召集人惠福襪廠余穉敬
襪子組	十一月廿四日下午二時	召集人中華第一針織廠蔡蔭喬
外衣組	十一月廿六日下午二時	召集人聯華毛織廠陳佐乾
手套組	十一月廿八日下午二時	召集人繁隆織造廠朱麗文
巾帽帶組	十一月三十日下午二時	召集人綸豐織造廠錢繼華

會址四馬路平望街榮陽里四號　電話九五五五九

申報月刊

爲全國最有價値之定期刊物　全年十二册二元五角（郵費在內）

上海漢口路三〇九號　申報特種發行部

陣亡將士公墓、昨行落成公祭典禮

佈置壯嚴整肅參加者數千人　蔣委長主祭中委府委等陪祭

［南京］國民革命軍陣亡將士公墓落成公祭典禮、廿日晨八時、在中山門外墓地舉行、與祭者極爲踴躍、此悲壯熱烈之空前大典、歷一時餘始畢、下午則爲各界代表將士家屬等之致祭、清晨與祭者即絡繹於道、則中委蔣中正・林森・居正・戴傳賢・孫科・陳果夫・張學良・張繼・葉楚傖・蔡元培・鄒魯・黃紹雄・劉蘆隱・陳樹人・許崇智・孔祥熙・丁惟汾・蔣作賓・等百餘人、出席五全大會代表四百餘人、暨蔣夫人宋美齡、及各機關文官簡任以上、武官上校以上長官、中央軍校學生、革命軍遺族學校男女生共計數千人、八時齊集公墓前行禮、蔣委員長主祭、中委・國府委・五全大會代表、依次陪祭、由蔣委員長行覆土禮、襄儀引蔣至墓前、以鍬覆土墓上、繼鳴禮砲十七響、與祭人員於隆隆聲中、返至正義堂祭壇內行公祭禮、主祭・及中委・國府委・五全會代表・在堂內、餘皆序立堂外廣坪、蔣委員長主祭、並獻花圈、由張繼讀五全大會祭文、戴傳賢讀中執監會祭文、蕭芹讀林主席祭文、遺校學生蔣委員長・讀祭文、王陸一讀臨參臨祭文畢、奏哀樂、禮成、禮堂將士靈位前供大檀香爐及牛菓、滿置花圈、壁懸國府軍委會各院長中委等輓聯數十、堂外花圈輓章凡數百件、公墓路口紮松柏彩牌、橫書「成仁取義」、對聯爲「痛中原塗炭、看赤燄薰天、當年將士桓桓、百戰河山還舊物、能視死如歸、爲主義革命、此地佳城鬱鬱、萬方冠蓋弔忠魂」、入牌坊內、經大門牌坊祭堂公墓紀念館、以至紀念塔、沿途均懸掛黨國旗、祭堂前並豎爲數丈之松枝華表、一切佈置均壯嚴整肅、令人起敬、參加人員、於公祭後多至墓前憑弔、追懷先烈、無不默然哀悼、（廿日中央社電）

［南京］革命軍陣亡將士公墓落成典禮、下午係各界代表・各校學生・暨將士家屬致祭、一時起、陸續到達、先後在祭堂行禮、計到海軍・陸大・中央政校・憲兵・警察・市黨部・婦女會・市商會・童子軍・各軍事學校・京市公私立中小學校・烈士家屬・等萬餘人、直至五時始祭畢、並紛至公墓紀念館紀念塔等處瞻謁、紀念館樓上陳列先烈遺物、如旗幟・符號・服裝・軍械・先烈像片・遺著碑傳・器物衣服・等百餘件、致祭者均往參觀、惟紀念塔以內部未完全畢工、不能登臨、（二十日中央社電）

［北平］平市今懸半旗、爲陣亡將士墓落成、（二十日專電）

［西安］二十日爲革命軍陣亡將士公墓落成典禮舉行之日、西安全市均下半旗誌哀、（二十日中央社電）

［南京］陣亡將士公墓成公祭禮、五全大會國府主席及蔣委長祭文錄後、其餘各院亦均有祭文、不及備載、

五全大會祭文　維中華民國二十四年十一月二十日、爲國民革命軍陣亡將士公墓落成公祭之辰、中國國民黨第五次全國代表大會敬以香花清醴、致祭於陣亡諸將士之靈曰、嗚呼、自我總理致力革命、志士仁人、於斯爲盛、或先而驅、或後而動、罔惜犧牲、以救百姓、猗予將士、桓桓熊熊、服膺主義、惟貞惟忠、戡亂禦侮、靡役弗從、致命遂志、爲鬼亦雄、十餘年來、前仆後繼、死事之烈、胡可數計、軀則亡、勛勞若礪、凡我同人、瞻依勿替、嗚呼、巍巍封樹、鬱鬱佳城、陵闕密邇、用妥英靈、適承嘉會、敬弔忠塋、民族是式、國家所旌、尙饗、

國府主席祭文　維中華民國二十四年十一月二十日、國民政府主席林森致祭於國民革命軍陣亡將士之靈曰、嗚呼、共和肇建不有忠義、曷拯生民、嗟我將士、艱難百戰、樹義千秋、捐軀一旦、冠軍之勇、翹關之雄、奮淵原野、氣化長虹、或乘彫旟、運籌決策、志決轔力、願酬裹革、或爲偏裨、銜鋒奮鬥、溺決舞前、陷胸絕脛、洸洸多士、主義是導、死綏拚命、碧衛寄簡、惟此糾桓、干城禦侮、身殉神古、斧戕零雨、鼙鼓西風、追維義烈、痛悼何窮、勳炳旗常、名垂竹帛、虎子麟兒、樹功他日、雎陽毅魄、楚廟弓旌、保民蔭國、長企英靈、浩氣長存、精神不死、魂兮歸來、再生神甫、豐碑屹若、國陵之東、褒公陪葬、祈連象功、鍾阜龍蟠、長江淼瀰、鬱鬱葱葱、佳城永奠、尙亨、

蔣委員長祭文　維中華民國二十四年十一月二十日國民政府軍事委員會委員長蔣中正謹以香花清水致祭於國民革命軍陣亡將士之靈、詞曰、繄我民族、彪炳光榮、革命軍興、力征經營、烈烈同志、險難慶嬰、氣配道義、誓斬荊榛、迴天返日、禀節忠貞、效命黨國、出入死生、元歸先軫、碧化萇弘、凛然千古、熱血丹誠、六師於鑠、底定功成、回溯前躅、鋒鏑追隨、憂患與共、震撼不移、百戰肉搏、一匡弼時、丕顯偉績、勤鼎銘彝、逝者已矣、化鶴騎箕、同袍魄、咸萃於斯、爰卜佳城、乃建豐碑、以封以樹、夏屋巍巍、鍾阜樸翠、靈谷前規、松楸檜柏、毓秀吐奇、銅駝華表、矜護持、陵園可接、九原攀追、在天靈爽、應共慰茲、式墓悲弔、感不絕心、潔粢致奠、泣涕沾襟、嗚呼哀哉、尙饗、（二十日中央社電）

行政院例會昨未補開

僅審查省市地政費案

［南京］行政院二十日晨召開審查會、審查各省市地政經費案、內財等部均派員出席、又政院例會本日未補開、明後日爲五全大會之期、何時補開未決定、（二十日中央社電）

［南京］行政院二十日審查各省市地政經費籌集辦法七條、當告成立、其內容、一、市政府在預算內指撥之經費、二、登記費、三、書狀費、四、因整理土地溢收之賦稅、五、公地收入、六、國庫補助經費、內登記費書狀費、在着手舉辦地政時、得由省市政府酌量情形、呈准臨時預收外、其他不准預收、各省市縣所行地政、應需鉅量經費時、得發行地政公債、或抵借商款、地政公債及其他抵借之欵、以規定之來源担保之、各省市縣所經收或籌借之地政經費、應專欵存儲於國家銀行、不得移作別用、（二十日專電）

［南京］內政部請確定各省辦理地政施行程序、已將大綱草案呈送行政院核議、（二十日專電）

財部規定法幣兌價

一元換銀角十二角　銅元以三百枚爲準

［南京］財部現規定每法幣一元、兌換銀角以十二角爲準、兌換當十銅元以三百枚爲準、業經電請行使銀角及當十銅元地方之省府、一體遵行、（二十日中央社電）

榆日憲兵協禁偷運現銀

［北平］榆關訊、榆關秦島等地、本月內偷運現銀者極多、據海關統計、每月出境者達十萬元、榆關日領館前佈告禁止、榆關日本憲兵隊現又召日本駐榆關各機關會議、決由十九起由日憲兵三十人在長城各綫及榆關萬家屯等地下卡晝夜監視、如有偷運卽全數沒收、又榆關日本居留民會十八日發出通告、勸告留榆日僑、勿再偷運現銀、（二十日專電）

［天津］山海關日憲兵警察、十九日起協助我路警海關嚴查私運現銀、截獲甚多、此舉係日方特爲表示好感、對華北現金協防外流、（二十日專電）

津現金準管會在商洽組織中

［天津］津現銀準備保管委員會將由交通行經理師鍔任委員長、鍾二十日赴平訪周作民、及平商會主席等、洽商組織辦法、（二十日專電）

［天津］冀民廳通令各縣、凡運銅元五千枚以上者、須有當地縣府證明文件、否則沒收、幷處千元以下罰金、（二十日專電）

粵電中央報告籌組準管委會

［香港］陳濟棠二十日赴財廳召各要人會議、決電中央報告粵已籌組發行準備管委會、如中央必設管委會廣州分會、則粵會決中止設立、否則粵會可推鄒敏初任主席、鄒敏初十八日到粵、（二十日專電）

陝省金融穩定

［西安］陝省府接全省六行政專員電、各區縣實行新幣制後、社會金融均穩定、（二十日中央社電）

平公安局長張維藩等就職

［北平］平公安局長張維藩、自治監理處長呂均、於二十日晨九時分別就職、幷召全體職員訓話、（二十日中央社電）

長江上游日領會議閉幕

［漢口］長江上游日領聯席會議、二十日續開、晚可閉幕、日外省派佐木教授抵漢、視察日僑教育情形、（二十日專電）

［漢口］長江上游日領會議二十日閉幕、各館日內分返宜沙渝湘潯鄭各地、本報記者訪漢領三浦、據談、日領會議本定三年一次、此爲第二次、討論問題爲領館行政及僑務商業、無其他事件、華中情形甚佳、日商業在長江上遊、較前發達、僑民亦增多、予竊願以最大努力、增進兩國之親善、幣制改革、日方尙持靜觀態度、又謂長江上遊各地、除漢口外、餘均未駐武官、故無所謂武官會議、（二十日專電）

經會領得賑災公債支配魯鄂各省

共領得千二百萬

［南京］秦汾談、水災工賑公債、全經會已向財部領得現金二百萬、公債一千萬、急要重要次要三項、酌量支配、魯現金一百萬、公債三百萬、江漢工程局現金一百五十萬、公債一百五十萬、鄂公債一百五十萬、湘公債四十五萬、贛公債三十萬、豫公債十五萬、冀公債十萬、各方均能諒解中央財政困難、正分別籌備興工、期於明年大汛前一律完工、（二十日中央社電）

［南京］江河復堤堵口費撥發公債一千一百萬元、分配已定、經委會卽將向財部領撥、各省分配數目、山東董莊堵口費公債三百萬元、湖北江漢工程局公債一百五十萬元、湖北鍾祥堤堵口費公債一百五十萬元、江蘇導淮入海工程費公債三百五十萬元、安徽復堤費公債五十萬元、湖南復堤費公債四十五萬元、江西復堤費公債三十萬元、河南復堤費公債十五萬元、河北復堤費公債十萬元、（二十日專電）

經會定期召開淮北導洩會議

［南京］經委會以淮北灌雲一帶黃水倒灌、當時爲防止漫溢、注重防治工程、現屆冬令、黃水減退、所有受灌各縣、亟宜導洩、俾民衆可補種雜糧、乃電蘇建設廳・導淮委員會、定二十三日開會、集合其他關係機關代表、商討淮北導洩積水入海問題、請屆時派員出席、又灌雲縣長適亦在京、亦專函通知、令其屆時到會陳述、（二十日專電）

羅馬電台廣播義阿戰情

［南京］據義大使館駐京代表稱、義政府爲使各國人士得悉義阿戰爭最後消息起見、特令羅馬廣播電台、於每晚十一時四十五分（南京時間）至十二時、用英語廣播新聞十五分鐘、該電台播度爲二五點四、電力爲二十五基羅瓦特、（二十日中央社電）

我國對意經濟制裁詳細辦法在研究中

［南京］國聯對意制裁、十八日正式施行、參加制裁者五十二國、我國府對於國聯制裁意國案、第三條禁止意國貨物輸入、第四條禁止重要原料輸往意國、及第五條互助辦法各項建議之復文、上月二十九日早經送出、原則上已表示接受、至詳細辦法、正在縝密研究中、（二十日專電）

班禪待專使到青卽定期啓程入藏

［南京］班禪辦事處接塔爾寺電、西藏民衆代表恩久佛班章任協各寺、各界代表等一百餘人、到青海歡迎班禪、彼等取道黑水香日德、跋涉九十餘日、本月十七先後到達塔爾寺、十八晨謁班氏、報告藏中狀況、班氏俟中央護送專使一到、卽可定期起程、（二十日專電）

中法修訂滇越邊境路電專約

［南京］中法修訂滇越邊境鐵路無綫電專約會議、本月底在昆明開會、我代表張慰慈李丹許季昌趙以摹等、先後赴滇、法方代表、由越南總督呈請法政府委派、共計五人、亦已到滇、雙方在修約會議之前、先開一預備會議、交換意見、將來專約擬就後、仍須候兩國政府批准、方生效力、滇越地方政府、亦各派代表一人參加、以備會中諮詢云、（二十日專電）

中華林學社選凌道揚等爲理事

［南京］中華林學會十九日在京召集全會、改選本屆理事、凌道揚等九人當選、並決議舉行全國林業調查、（二十日中央社電）

教部令審查私立無綫電信傳習所

［南京］教部准交部咨送審查私立無綫電信傳習所規則、幷限本年底以前、按照規定辦法呈送審查、二十日通令各教廳局遵照、（二十日中央社電）

京市銀樓業公會開會

［南京］京市銀樓業公會、二十日在市商會開全體會員臨時會議、到代表七十二人、決議、一、請商會派員偕同本會委員四人、携呈文向財部申述實施用銀管理原則之困難情形、請求修正、二、組本案顧問委員會、推王鳴鴻等五人任之、並擬提兩理由、請財部准許銀樓同業、仍購用甲乙兩種廠條、以維銀樓業務、（二十日專電）

津市昨夜大霧

［天津］二十夜津大霧、咫尺不辨物事、（二十日專電）

整理運河計劃擬妥

［天津］整理運河計劃擬妥、由全國水利關係機關共同負責、推李儀祉・徐世大・等草擬計劃、頃已完竣、將採用徵工辦法、全河工程分三期、（二十日專電）

津北龍鳳河溢岸

［天津］津縣郊北運河龍鳳河因連日陰雨、河水突漲溢兩岸、淹沒區域極廣、被水村落十餘、村民籲請水委會提閘放水、（二十日專電）

羅文幹到廣州

［香港］羅文幹二十日由桂抵港轉省、（二十日專電）

時評

陣亡將士公墓落成

都

國民革命軍陣亡將士公墓。昨在首都舉行落成典禮。自林主席蔣委員長以下各部會長官均蒞臨致祭。五全大會中全體中委及代表亦均前往參加。盛況熱烈。空巷具瞻。斆先烈之徽型。增後人之遐思。其意義有足多者。

陣亡將士公墓。由中央黨部撥款建築。於民國十八年開始籌備。至二十年春間方得正式開工。公墓之外。有祭堂。紀念館。紀念塔。牌坊等附屬建築。外觀既極堂皇。部署亦復峻整。而位置於總理陵寢之東。尤足以昭示追隨之忠忱。亘生死而不渝。蓋此中毅魄。皆自結轎振旅而還所喪失者。直接間接胥在總理領導之下。以矢其服膺之貞誠。或民革命軍既慶成功。若輩之血花肉芳。早已伴黃土而俱泯。在先烈捐軀成仁。原不計較於身後。而當道眷念袍澤。寧願獨歆其功。忝故必欲得一具體紀念物。以誌永思。亦情理中不能或少之步驟也。

抑吾人尤有進者。大部分之國民心理。習於委靡。憚於振作。已非一朝一夕之故。矯正策厲之道。端在以先烈之精神。供當世之觀摩。國民革命軍於舉國昏瞶之中。從事摧陷廓清之工作。諸先烈奮發效命。視死如歸。激昂慷慨之氣。足為一時矜式。雖今日時過境遷。而在首都蘊流薈萃之區。有此巍然公墓之存在。顧名思義。即不難使人油然生其嚮往之心。矧紀念塔之內外。猶滿鐫總理黃埔開學詞以及告別詞等各種激動文字。使涉足其中者。得藉瀏覽而資啟發。其裨益人心。尤非淺尠。循是而觀。陣亡將士公墓之建築。固將以振頑立懦。發潛來茲。又匪僅安妥英魂。垂諸不朽而已。

阿軍佈防完畢 北路大戰緊迫

大隊小組包抄意軍側翼 南路亦於黎明開始反攻

◉阿京 阿軍防禦敵軍之準備。幾已完畢。阿皇今日已乘飛機離京。政界對於其所赴之地點。雖秘不發表。但衆仍乃赴前綫。親統戰地之大軍。就現勢觀之。第二次大交鋒現正在北路瑪加爾附近處進行中。阿軍一縱隊現向距瑪加爾南約百哩之塞里考特進發。阿軍在該方面會集之數。約在一萬五千至二萬之間。阿皇之狩獵長阿雅爾已在南路阿那爾（阿軍自稱已於十一月十六日克復該地）與戈拉海間從事猛力反攻。戰事於今日黎明開始。聞已使敵軍受重大損失。戰至正午。阿軍聲稱。已克復意軍之陣地。阿軍現或謀抄攻阿那爾附近意軍之左翼。以「哈萊姆黑鷹」為號之巨利安陸軍大佐。自甫辭退阿皇處之職務。今日語路透訪員。阿軍如不變更戰略。則阿國有為意國併吞之虞。阿軍僅携有刀鎗。而其統帥欲遵阿皇密集攻擊之戰略。使渠殊為灰心。渠訓練步兵。使諳新式爬行游擊之戰術。於是請發給鎗與子彈。阿王性情良好。渠殊願竭力事之。渠任職以來。並未受俸。阿皇乃命其武臣發給軍械。但若輩辦事懈怠。久不發出。故渠乃辭職。該大佐又謂渠殊為阿軍慮。蓋彼等皆不適宜於須用。及坦克車飛機機鎗之戰術。彼等若密集進攻。恐將為意軍所殲也云。該大佐與路透訪員晤談時。已脫除其尋常情美之服裝。僅衣短衫褲。鼻樑架一目之鏡。該大佐雖阿王後。今供職於阿之美籍黑人。僅餘芝加哥之勞白森氏。（十九日路透電）

◉北路意軍前綫 瑪加爾一帶意軍前哨。今日被大隊小組阿軍包圍。血戰已迫在眉睫。阿軍現擬自東西兩方面抄襲意軍側翼。以冀奪回瑪加爾。另一方面則由游擊隊擾亂意軍後方交通。意軍飛機雖曾於星期一肆行轟炸。阿軍仍堅據阿巴阿拉奇及阿山奇一帶之戰壕。意軍主力今日因已無法向阿山奇湖進展。軍事行動實際上又不得不停頓矣。（十九日國民電）

制裁局勢現狀

法答覆意抗議 賴伐爾見英使 德使訪英外部

【日內瓦】國聯大會制裁方案調整委員會、大約將於最近時期內召集、俾討論是否可將煤油・煤・鋼・鐵・等物、列入禁運意國原料品清單內、國聯會方面人士以為羅斯福總統將在國會提出法律案、禁止上列各項原料品、輸出交戰國家、蓋因美國國務卿赫爾前曾作此項宣言、且對於加拿大代表向制裁委員會提議禁運之物品、美國政府業已實行統制輸出故也、又阿根廷政府、已通知國聯會、禁止煤油輸出意國、阿根廷所產煤油雖不多、然阿根廷既首先創導、則國聯會此後進行談判、自較有成功之望、故國聯會方面人士、殊認為滿意云、此外國聯會接得墨西哥・挪威・荷蘭等多數國家通知、均在十一月十八日以前實施對意制裁、土耳其政府通知於十一月十八日起、實施制裁、委內瑞拉宣布已實施第一第二種制裁方案、至哥倫比亞、則宣佈意國與哥倫比亞抵帳協定、於十一月十八日作廢、制裁委員會主席葡萄牙代表華斯賁賽洛斯及各專家、現擬於十一月二十五日彙集各國政府報告、加以審查云、（二十日哈瓦斯電）

【巴黎】法總理賴伐爾今日以法國答復意國抗議制裁文交與意大使、聞法國復文措詞甚為委婉、並未改變其政策、略謂國聯實佈意國為侵略國後、盟約第十六條在事實上當然發生效力、法國尊重其簽字、除參加日內瓦所前定之經濟與財政辦法外、不能有其他行動、但法政府並未拋棄以友好方法解決終止意阿戰爭及意國因國際制裁而受的限制之希望云、英國復文雖未送出、但聞其形式與實質與法國復文相同、英國復文刻正分送國聯制裁調整會五十二會員國閱看、（十九日路透電）

【巴黎】賴伐爾總理兼外長本日延見意大利大使賽呂蒂、面遞法國對意國抗議書之復文、此項復文、將於星期五日公佈、其內容並未包含任何新要素、僅說明國聯行政院與國聯大會既已明指意國侵略阿比西尼亞國、則國聯盟約第十六條之規定、自當予以實行、法國對國聯盟約負有義務、不能不予遵守、惟仍希望意阿爭端得以友善解決云、（十九日哈瓦斯電）

【巴黎】總理兼外長賴伐爾、於今晨接見英國駐法大使克拉克爵士、有所會商、（二十日哈瓦斯電）

【倫敦】德國駐英大使赫許、頃訪問外交部、有所會商、（二十日哈瓦斯社電）

◉美斯白魯克 近數星期來經白倫納口由德運意之物品、已增加百分之五十、大批木料煤斤汽車與飛機零件現源源運入意國、意國運德之物品、則以果實與農產品居多、德國對意輸出之激增、當然多由於國聯會員國實施對意財政與經濟制裁有以致之、德國今不為國聯會員國、故不免參加此項制裁之義務、（二十日路透電）

【日內瓦】阿根廷政府頃通知國聯會秘書長愛文諾、謂該國業將煤油・煤・鋼・鐵等列入對意禁運原料品之內、按關於此類原料品禁運辦法、係由加拿大提議、制裁調整委員會曾於此議實行、須得若干非會員國如美德等國之協助、故尚未決定辦法、今阿根廷政府有上項決定、實足以為各會員國之領導也、（十九日哈瓦斯電）

◉白魯塞爾 本月十四日政府業於下令禁止軍火與戰爭用具、輸往意國、頃又頒布命令、加以補充、凡鑛砂礬土、金屬、金屬混合物、及其廢料、均禁止運往意國、（二十日哈瓦斯電）

【倫敦】政府前因防止意國貨物經由拒不參加制裁各國運入英國起見、曾決定各該國貨物輸入英國者、均當呈驗出產地證明書、旋因德國提出抗議、乃與該國舉行談判、迄今尚在進行中、頃英國又擬與出產煤油各國、訂立一般協定、俾克禁止煤油運往意國、（二十日哈瓦斯電）

◉都林 王儲畢蒙親王所有之拉賁尼奇邸第、原有草地一方、作為遊憩之用、頃已改為玉蜀黍田、藉以增加農產、抵抗制裁、（二十日哈瓦斯電）

【羅馬】意政府今日續發管理貨物輸出之條例、同時全國已發起排斥外貨之運動、聞商家已宣誓贊助抵制者、現逾十五萬人以上、各處大主教今日已發出教會通知書、勸教徒努力犧牲、以抵抗制裁、全國各處劇塲中皆有優伶勸告觀客與制裁奮鬥、法西斯最高行政會宣布十二月十八日為下屆集會日期、此舉與尋常習慣不同、故衆甚重視之、蓋墨索里尼擬與最高行政會有較前更為密切之合作、由此可見也、今日政府所發表之條例、禁止國內需要所不可少的貨物之輸出、如製造炸藥所需之化學品是、又規定對於不採行制裁之國家、意國貨物可照常輸出、惟須遵守現行之清算合同、但對於採行制裁之國家、則意國貨物非俟外商在意國境內有銀行往來賬、並先行繳付貨款後、不得輸出、至於毛織棉製與絲製之貨物、必須先向國立特別機關領取執照、而後方可輸出、（十九日路透電）

【羅馬】此間官塲今日表示、國聯之制裁陣綫、已呈裂痕、據悉若干國家之外長、於接受意國抗議之時、已聲明數項保留、故意國官塲相信、彼等已可交涉購買貨物多種、使日內瓦之陣綫不能堅持、因而意國亦可不致大受制裁之打擊、政府為鞏固意國之財政地位起見、今日已下令政府有在國外購買任何金貨之專利權云、（十九日國民電）

鹿茸精

功效超出其他一般補品・药力遠勝我國土製鹿茸

栢雲柯博士最新發明 為現代醫藥界之偉大貢獻

主治

元陽衰弱 神經紊亂 腸胃薄弱 心臟疲乏 膿毒瘡傷 諸虛百損 等等疾病

男女老少・咸宜服用

鹿茸在我國醫藥史上。久負盛譽。補身郤病。神效卓著。祇以價值昂貴。中資之家。每有望洋興歎之感。蘇俄國立醫藥會。有鑒于鹿茸功效之奇妙。于一九二五年。特派著名大學教授柏靈哥博士。及醫學化學生物學專家等。組織鹿茸研究會。審查之餘。方知鹿茸內所含之精血（血絲及血液）含有大量之各種好蒙尼。尤富于陽性好蒙尼。在醫藥上極爲寶貴。惟難于提煉保存。土法製造。僅存什一。博士等經數年之研究。用最新科學原理及機械等。採取花鹿茸之精血。提煉精製。能將原有巨量之好蒙尼。完全保存。絕不攙雜其他礦植物質。此即鹿茸精是也。其藥力之偉大。遠超普通市上所售之鹿茸。然其代價。則反低廉。按諸我國醫藥界。歷來之經驗。亦以鹿茸之精血。最爲寶貴。故定價以血鹿茸最爲昂貴。與蘇俄科學家研究所得。若合符節。本草綱目云。鹿茸溫甘無毒。補陽。生精。益髓。強筋。健骨。腰腎虛冷。四肢痿痛。夜夢鬼交。精溢自出。虛痨洒洒如瘧。虛損耳聾。目暗眩運。虛痢。破瘀血。散石淋。平癱腫。熱疸癢。婦人安胎下氣。崩中漏血。赤白帶下。小兒痘瘡乾回。久服不老。

我國累世習慣。鹿茸多施用于年老之人。謂不宜于少壯者。惟據柏靈柯博士等施用科學原理之化學及生物學試驗。亚經過多次臨床經驗。鹿茸精施用于二三十歲壯年之人。效果莫不極爲滿意。與施用于年老人之結果。完全相同。且不發生任何副作用。或其他反應。是則凡諸少壯者。儘不妨放膽試用之。

蘇俄政府對於鹿茸精之發明。非常重視。特在著名產鹿之雪地密地方。闢一極大之養鹿塲。養鹿數千頭。以供採取鹿茸之用。並指定世界著名之蘇俄國立內分泌研究院監督製造。原料精審。品質純粹。劑量準確。效力偉大。絕對負責擔保。

採取花鹿茸提成劑 內含大量之好蒙尼

內服藥水 每瓶六元

功效偉大。補力雄厚。每服二三瓶。已可將宿疾。剷除殆盡。總其所費。不過十數元而已。

各大藥房 均有出售

外埠無處購買。函購郵費在內。郵票十足通用。備有柏靈柯博士研究鹿茸之詳細報告書。函索即寄。

SPERMOCRIN

賜保命特靈

唯一補品 戒烟良藥

標準內分泌製劑

本品分男用女用二種。係採取壯健牛羊馬鹿之新鮮睪丸。或卵巢。好蒙尼。提煉成劑。功能促進性能。腺。神經系。並腸胃。心臟。脈管之工作能力。使其恢復原狀。戒煙丸。有特效。絕無刺激性。或副作用。服之愈久。體力愈强。女用賜保命特靈英文名Novovaricrin

主治

性能虧損 月經不調 神經衰弱 久不生育 腦弱失眠 產後調理 未老先衰 卵巢各病 動脈硬化 戒除鴉片

蘇俄國立內分泌研究院監製

總經理・泰信藥行 上海寧波路廿號 電話一六五一六

◉賽得港 今日得悉、十一月十三日至十八日之間、意船通過蘇彝士運河者有十四艘之多、載病兵傷兵二千六百二十四人、開回本國、（十九日國民電）

◉阿斯馬拉 退任北路意軍總司令狄波諾將軍今日過此回國、狄氏已將指揮權交桑悌尼將軍暫代、以待所統帥巴杜格禮沃之到任、（二十日國民社電）

【倫敦】阿皇今日向此間訂購飛機四架、以作傳達軍令之用、（二十日國民電）

美中立法 赫爾發表聲明

不保護與交戰國貿易

◉美國加州桑皮特洛 美國之新中立法將施行至何程度、頗為時局之謎、國務總理赫爾今日向太平洋海員工會所發之聲明書、可視為該法目前之解釋、海員工會昨曾決議、非得政府之保障、即拒絕航行裝載軍用品至交戰地帶之船隻、赫爾宣稱「貴會所稱之汽油、如確係運往意國方面、則政府不能保障海員之安全、蓋總統已明白宣布、任何國人自願與交戰國貿易者、則所有危險、亦自冒之」云云、與勤貢號貨船因所載汽油係運往東非、今以赫爾之聲明而無啟椗之希望矣、惟旋又得悉、該船水手已接受五成紅利、公司方面並為水手生命保險、故該船今夜可開往遠東、（十九日國民電）

羅斯福主國際合作 消除貿易障碍

前非督發表演說

中國巨人如夢方醒 市塲發展前途無垠

◉美國塔克薩斯州好斯登城 美國國外貿易協會頃在此間開會、羅斯福總統投以一函云「締造和平之建設的工作、亟須有健全穩固之經濟基礎、與自由之商務」、今茲國際貿易不獨為禁止的關稅所窒息、且為進口限額制及他項限制所阻遏、吾人於此未能單獨有所行動、是宜與各國通力合作、以減少過分之限制、而在更為公道之基礎上、重建商務關係、緣國外市塲必須加以恢復、而後國內繁榮可期也云云、（十九日哈瓦斯電）

◉賀斯墩 全國對外貿易行政會今日在此舉行年會時、前任菲列濱總督福白斯演說、謂有極大潛能性之市塲、刻正在中國發展、但他國乘機享用之、又謂中國如一巨人、久在昏睡中、現漸動矣、而有復醒之象云、墨西哥國家銀行代理人格倫對會衆言白銀與墨國貿易關係之問題、謂美國應以收買國內礦銀之價格收買墨國鑛銀、而墨國為報酬計、可大減或免除美國若干物品之進口稅、庶使雙方獲益云、行政會會長湯姆斯主張在數月內派經濟委員團前往美洲拉丁民族國、謂擴充此方面之商務受惠匪淺云、（十九日路透電）

斐列賓獨立後 美國保護問題

內部意見不一致

【華盛頓】民主黨參議員金氏今日宣稱、美國對斐列濱應負道德上保護之責、美國官員今日對此贊否不一、多數官員咸稱、「美國之對斐責任、至一九四六年斐島完全獨立即告終了、」其他官員則僅贊成金氏一部份之主張、但稱將來之環境、對於美國派遣軍隊援助斐列濱與否、極關重要、觀察者表示、目前美國彌漫非戰精神、此種精神、自將反對此項援助、但時過境遷、此項輿論或有變更之可能、在此斐島自治政府成立後十年內、美國自負對斐之責任、此間一般人以為斐列濱之國防問題尚在草創時代、前美國參謀長現任美國駐斐軍事委員長馬加度之建議、最能左右美國對於斐列濱完全獨立後之態度云、（十九日國民社電）

經來疼痛請服凡拉蒙

各大藥房均有出售

Veramon

Scheriny

凡拉蒙

立止一切疼痛

花旗銀行

總行

紐約華爾街五十五號

創始於西歷一八一二年

◆實收資本……美金一萬二千七百五十萬元

◆盈餘及未分派紅利……美金四千一百八十九萬八千元

◆是普遍於全世界的銀行組織

上海分行：九江路四十一號

赫飛靈

最高補品

活性酵素 營養胃腸 補血益壽

承送報告書

美商愛世開洋行 上海四川路四一六

國民政府化驗註冊

嚴防假冒

眼科博士眼藥

格立夫博士靈方

美商三德洋行 上海四川路四一六號仁記路口

醫師周振禹特別啓事

現因大陸商場診務忙碌下午半日不敷應診以致病家坐等心實不安故決將住宅診務停止大陸商場四樓四〇八號診病時間改由上午十時起至一時止下午二時起至六時止希即公鑒爲荷電話九三五五七

名馳中外

天壽堂

姑嫂丸

婦女經期不調肚痛不育速服

海狗丸

專治男子腎部虛弱腰膝酸軟

上海代理處

唐拾義藥廠 濟華堂藥房 太和藥房 先施公司 大陸公司 公達藥房

中外各埠均有代理

倫敦海軍會議

定下月六日開幕

美代表團之人選

【倫敦】海軍會議開會日期、雖尚未正式公布、但路透社探悉該會議大約將於十二月六日晨在外交部「洛迦諾室」開幕、或在星期五晚由英皇親行開幕禮、是晚英政府將在聖哲姆斯宮舉行正式宴會、款待各國代表、即此行會議正式開幕禮、星期六與星期日各代表將在鄉間遊樂、星期一日會議將在威斯明斯特區美索派支街之克拉倫斯廈開始嚴重之工作、該廈原爲營業所聚設之所、近改修而成會議所、（二十日路透電）

【華盛頓】倫敦海軍會議之美國代表、今日已由羅斯福總統宣布、即出席一九三二年海軍會議之台維斯國務院次長斐斯普斯、及海軍調遣處主任史丹萊、據稱斐氏出席會議、熟悉一切情形之後、即將返美、充任國務院與倫敦海軍代表聯絡專員、台氏則將爲首席代表、起程日期、尚未決定、（十九日國民電）

【紐約】前代表美政府在倫敦與日內瓦折衝樽俎之諾曼台維斯氏、現將爲參加倫敦海軍會議之美國代表團領袖、羅總統並任副國務總理費理浦與、軍少將史丹德萊爲美國代表、羅總統今日說明任費理浦爲代表之理由、謂可使費理浦熟悉海軍會議情形、然後返國、而擔任爲海軍會議傳達聯絡之職務云、羅總統又告新聞記者、美國態度在反對較今日代價尤昂之海軍、（十九日路透電）

胡佛抨擊美坎互惠商約

全國反對者繼起

◉芝加哥 前總統胡佛今日對於最近簽字之美坎互惠商約、曾以諷譏之口吻大肆攻擊、謂「誠恐可得更豐富之生命者、坎人而已」、按羅斯福總統曾言美人可享更豐富之生命、故胡氏反唇譏之、且云「此誊草率之經濟計劃、不顧結果如何之又一例也」、（十九日國民電）

【華盛頓】最近簽字之美坎互惠商約、反對者今日仍紛至沓來、因全國各處有不少人民將因稅額減低而受影響也、衆院共和黨議員羅傑斯夫人、今日曾親赴白宮、提出抗議、謂此項條約之減低規定、將因最惠國條欵、而使他國亦蒙其利、結果則美國東部之紡織業、將以日貨之競爭增加而致崩毀、全國木材製造協會會長唐普登亦稱、木材業對於該約不能滿意、故將研究商務條約法是否與憲法相合、按羅總統之締結此項商約、係根據商務條約法所賦特權云（十九日國民電）

【倫敦】今日據此間可靠方面消息、坎拿大首相金氏、擬請羅斯福總統遊坎、如此項建議成爲事實、則大概將由新任坎拿大總督提斯義爾正式致東華盛頓邀請、且英國自治地大臣湯默斯、或將於羅氏赴坎之時亦往哇太華、按金氏最近因美坎互惠商約問題、曾親訪華盛頓二次、惟據悉羅氏倘然赴坎、則除進行商約効力外、將與兩國商務並無其他關係云、（十九日國民電）

開羅學生宣布總罷課

並將要求商店罷市

◉開羅 數日來之紛擾、今日已至最高潮、全市學生宣布明日起實行總罷課、學生代表並稱、彼等將向各商店請求一致罷市、阿剌伯報紙三十家贊成罷市、已宣布明日停刊、（二十日國民社電）

◉埃及 國民黨創造人柴夫洛爾夫人今日告美聯社記者、稱埃及婦女準備以全力贊助獨立運動、如無余及其他領袖之勸導、今次之騷擾早已發生矣、吾人深望英國能以憲法賦予吾人、但自英外相霍爾說明英國之眞意後、吾人捨奮鬥外、別無他道云、關於霍爾所稱英埃因歷史及地理上之關係、具有不可分離性、柴夫人稱、英國祇知自私從未裨益吾人、英人僅使吾人爲其奴隸、吾人不欲去一英國換一意國、意阿戰爭於目前之奮鬥毫無關係、柴夫人年已七旬、髮髮如霜、堅欲以

英礦工罷工問題

【倫敦】不列顚礦工聯合會今日開會表決宣布全國礦業罷工問題、其結果贊成罷工者四〇九、三五一票、反對者二九、二一五票、礦工與礦主代表今將開會考慮大局、惟礦工聯合會之辦事員仍抱政府出而斡旋挽回工潮之希望、同時辦事員將高諸職工團大會以期使近今瑪迦特會議中所通過贊助礦工之決議案發生效力、（二十日路透電）

亦抵制之云、（十九日國民社電）

法文談話、稱余抵制一切英貨、卽英語

史泰漢堡統轄奧內衛團

費少佐辭職去一勁敵

【維也納】政治明星費少佐一日前辭內長職、今益趨黯淡、蓋今日復辭去內衛團維也納支部領袖職也、自今日起、奧國隱然的狄克推多史泰漢堡親王已成內衛團全部之領袖、按上月奧政府改組時、費少佐之內長職爲巴白拉倫菲爾斯氏所得、華德納格氏仍長外交、史泰漢堡復任副總理、許希尼格博士雖仍任總理、但僅屬傀儡、其所以仍得留於新政府者、蓋不欲引起天主敎之反對耳、費少佐任閣員已三年、向爲史泰漢堡最大之勁敵、內衛團贊助之者約二萬人、（二十日路透電）

暗殺南王案三同謀犯開審

被告律師與推事衝突

◉法國愛克森勃羅漫斯 被控與去年馬賽暗殺案有關之克羅特人三名、今日由法院提訊、被告延律師戴士讀辯護、開審之初、有一傳遞員將封口大信封一個遞與陪審員、被告律師戴士讀立即要求宣布其內容、雙方繼起爭辯、暫時停審、少頃重開審訊時、陪審員代表聲稱、陪審員已將信封內所載之件銷燬云、後悉信封內係報紙一份、據稱、恐怖黨所用以殺害南君亞歷山大與法外長巴爾都之凶器、係意國所供給、午後續審時、被告律師戴士讀與推事及檢察官大起衝突、脣槍舌劍、爭論不已、推事卒諭令從律師名冊內將戴士讀除名、戴士讀後爲法警驅出院外、此案遂展期至明日再審、被告現揚言如不召回戴士讀 彼等必絕食云、（十九日路透電）

希臘王訪羅馬

◉意大利佛洛倫斯城 希臘國王喬治二世、自倫敦返國、道經此間、參謁其父希臘前王康士坦丁陵墓、業已事畢、於今日上午十一時三十分前往羅馬、預計行程、將於下午四時三十分抵達意京、（二十日哈瓦斯電）

◉雅典 希臘國王喬治復位後、每年可得美金五萬元之俸祿、此間得悉、喬治對此已感滿意、彼不欲要求十二年前去位後未付之俸祿、亦不欲對前爲王產現歸民用者徵收任何租稅、一大部份未歸民用之王產、大概將歸還王室、喬治之年俸將因此激增、其中最大者爲泰都地產、約十二萬五千英畝、其間有森林、有牧場、有果園、僅有一小部份爲難民所用、此項產業係前王喬治一世於一八八〇年所購、亦即王室之夏宮、（十九日國民電）

南美金產激增

【華盛頓】據美洲聯合會發表之調查報告、南美各國因金價激漲、金之產量亦隨之激增、一九三四年南美各國產金之總額爲五一、八一六基羅格蘭姆、一九三二年爲三八、二六四基羅格蘭姆、一九二四至一九三〇年間之平均產額、則爲二八、八一九基羅格蘭姆、新舊金礦均已開工、外國投資近亦激增、（十九日國民電）

羅馬尼亞撤銷對俄貿易禁令

◉羅馬尼亞京城 羅國前曾頒佈明令禁止對俄貿易、並禁止羅俄兩國間過境運輸、政府頃將此項禁令予以撤銷、按羅俄商約尚未簽訂、此舉乃兩國未有商約以前、恢復商業關係之第一步驟、（二十日哈瓦斯電）

西班牙人吃麵包五千人中毒二人死

◉瑪德里 摩西亞省有五千人因食麵包中鉛毒、均告病倒、此外有三人已死、麥粉商人屋摩斯已被拘、（二十日國民電）

日陸相返東京

沿途聽取各項報告

【東京】川島陸相因演習已畢、今日上午十一時二十分搭錦丸由鹿兒島歸京、下午二時抵神戶、在京都由滿蒙班長影佐中佐報告華北事情、及對華政策之最近經過、在名古屋由大藏省主計課長報告陸軍省預算之查定情形、（二十日華聯電）

俄僑住宅被搜查 哈埠人心不安

【哈爾濱】哈埠之日本特務機關、近來不斷搜索俄人住宅、據日方稱、現有中韓黨人十五名、與海參崴蘇聯共產黨部連絡、擬在東北各地活動、並由蘇聯助活動費三萬盧布云云、一時風聲鶴唳、人心受此驚擾、極感不安、（二十日華聯電）

英大使定期由京飛平

【北平】外交界息、英大使賈德幹、定二十五日由京乘中航戸型機返平、（二十日中央社電）

保護美容之本報辦法

我每晚臨睡時。一定要搽旁氏白玉漿。除去毛孔內塵垢和脂粉。所以皮膚澈底清潔。毫無斑點。

旁氏白玉漿

旁氏白玉漿含有油質。能深入毛孔。提出塵垢。使皮膚潔白滋潤。容貌之秀麗。可操左券。冬令用之。又可免皲裂凍瘃等患。

各大藥房百貨商店均有出售

中國總經理 美商怡昌洋行 上海廣東路五十一號

C 眞正旁氏白玉漿之貼頭上必加印一紅C字母爲記

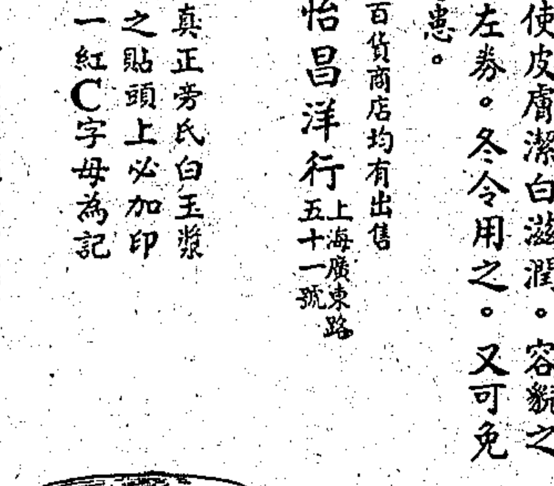

樣子券

茲奉上郵票伍分即寄旁氏白玉漿樣子一小管此致

上海怡昌洋行白玉漿部

姓名

住址

（申三）

蛋黃素麥精魚肝油

力是母

「蛋黃素」即「高基氏體」之化學成分，亦卽各細胞之主要成分，各國醫師用於神經衰弱，及肺癆虛弱等症，久著靈效，蓋細胞中「高基氏體」增加時，則精神奮發，身體愉快，反之則周身酸懶，體力疲憊，卽細胞中缺乏蛋黃素之現象也。

「蛋黃素」之戒煙效能，卽在使細胞中「高基氏體」增加，代替鴉片之興奮作用，不覺戒煙時期之一切痛苦，故能使烟癮自然戒除，

「力是母」蛋黃素麥精魚肝油，除具有一般麥精魚肝油之功效外並有增加各細胞中「高基氏體」之特效，故於戒煙，神經衰弱，肺病尤有獨到效能

上海太和大藥房發行 四馬路麥家圈轉角

各埠分店 各大藥房 均有出售

神經系大補劑

艾羅補腦汁

解救失眠症之痛苦

絕無安眠藥之流弊

長夜如年。燈昏欲熄。萬念俱集。輾轉不寐。此種苦況。於腦弱血虧者往往見之。於是白日頭暈腦脹。食慾呆滯。精神萎頓。如墜雲霧。凡此諸症。投服艾羅補腦汁一星期後。立見精強力壯。眠食如恒。

上海中法大藥房發行

腎虧 摧盡青年幸福！

背痛乃腎虧最顯明之徵象

背痛乃腎虧之警告以示腎臟急待援助以除血中遺留過多之尿酸倘不即謀妥治則風濕水腫神經痛臂筋痛頭暈目眩小便諸疾等將接踵而至一生幸福因此掃盡 兜安氏秘製保腎丸專治腎虧所致各症不論輕重同一神效所異者服量之多寡而已每服一次恢復已失之幸福一級其效速而性和故老年人可常服以強腎不但延年益壽且能享青年之幸福也

各大藥房均有出售

上海兜安氏西藥公司啟

專門醫眼 榮孫氏 代刀脫眼膜散（北派不用針刀 能脫一切眼膜）

茲將代刀脫膜散治愈之謝函姓名略列○番禺南村徐氏盲目二十七年黑白不見十三礴代刀散痊愈○香港旗昌洋行周仙屏次子因痲後眼患起膜經年一礴代刀散痊愈○大良羅桂香之令郎痘後盲目數月四礴代刀散痊愈○龍江蔡賢因酒患眼痛起膜左目已經失明五礴代刀散痊愈○西南梁啓衡因操勞過度視物朦朧雙目起膜失明二礴代刀散痊愈○黃沙北約朱棠巷永順隆記楊伯仁之女痘後盲目八年四礴代刀散痊愈○榮孫氏專門眼科醫生○始創代刀脫膜散○除翳去翳散○普通光明散○去眼膠藥水○各埠大藥房公司均有代售如無代售之處可直向廣州大同路九十七號榮孫氏醫館函購原班即寄○上海總代理北四川路會豐商店○（代售處）先施○永安○新新

贈閱節育指南

子女能長成而快樂又康健而為社會上有用之人即●家庭生活之新觀念●德國依博士原著譯成華文費三十餘年之經驗及二代父母證明最便利節育方法絞盡腦汁以服務公衆為職志為貧病女子不宜生育者闢一線生路●凡家庭繁殖太大而速殊非父母之福反致受累首先當自審已身之經濟狀況以免已身及嬰兒兩受其困使每孩生時為母者得能全力撫養為父者亦能從容籌措若是其機會之優為何如！如欲索閱者請開明詳細姓名住址並將此廣告裁下附郵一分寄至上海郵政總局信箱第一二二二號當即寄奉一冊（申）

津日租界檢查戶口

【天津】津日租界十九日起、分為三段大舉檢查戶口、津公安局十九日令各區所加派長警巡梭各街、并令保安隊協助防務、（二十日專電）

津五十一軍醫院移陝

【天津】津五十一軍醫院奉令移陝、院長王承安二十日晨率員司及什物搭專車一列赴平轉西安、擬於天水一帶擇地設立、（二十日中央社電）

施劍翹兩子送往晉

【天津】施劍翹兩子思母、終日哭號、經其女僕屢送赴晉、其夫施靖公猶未歸津、其母聞劍翹殺人自首、頓臥病於京、（二十日專電）

青市設法平定物價

【青島】二十晨沈鴻烈語記者、為安定市面起見、已着銀行界及市商會負責人設法平定物價、外傳種種謠言、實屬不確、（二十日專電）

隴路敷軌進展頗速

【西安】隴海路十八日開始敷軌後、進展頗速、現已達三橋附近、路局限二十五天由西安敷達咸陽、咸陽臨時車站已建竣、又將來隴海及咸同兩鐵道通車後、咸陽必更有發展、建廳特派員勘查咸市區、以備將來市政發展之準備、（二十日中央社電）

漢兒童保護協會成立

【漢口】漢市兒童保護協會二十日上午十時在民教館開成立大會、到吳國楨・代表張鏡懷及蘇汰餘王研農陳年新張運漢等二十餘人、由張運漢報告協會籌備經過、即宣讀簡章、並推定執委二十一人後始散會、（二十日中央社電）

漢市府與銀行 合組小本借貸處

【漢口】中交三行二千萬法幣運漢後、市面活動如常、省行輔幣、財部仍發行、以資周轉、漢市府與銀行合組小本借貸處、準元旦成立、以其金二十萬提前放款、（二十日專電）

江漢工程局 組工食購辦委會

【漢口】江漢工程局以江漢堤壩開工在即、特組工食購辦委會、推孟廣澎・劉壽朔・等為委員、（二十日專電）

簡易人壽保險 下月初起京漢滬開辦

【南京】交部舉辦簡易人壽保險、定十二月一日由滬京漢三地儲匯局開辦、南京儲匯局經理何縱炎、日前去滬、向總局長沈叔玉請示、據談、簡易壽險歐洲各國早經舉辦、我國初創、經交部核撥五十萬元作為基金、進行籌備、各種章程已由總局訂定、本京責成本局辦理、其他各處管理局須明年三月開始、並不同時舉辦、將來擬延聘若干招攬員、在外招攬投保、視其成績之高低、酌給津貼、保險範圍、分終身與定期兩項、保額自五十元起至五百元為度、凡年齡在十二歲以上、即可投保、手續簡單、如身體無惡劣嗜好、及殘廢者、均可投保、所收保費、僅及五千份之二左右、投保該項壽險者、如半途發生殘疾等問題時、於相當範圍內、停收其保費、至期滿時、仍得照領足額之保費、此項簡易壽險、頗合於中等階級身分、預料將來業務進展必速、（二十日專電）

中央信託局 南昌代理處成立

【南昌】中央信託局南昌代理處附設中央銀行內、宣告成立、開始營業、（二十日中央社電）

閩東各匪化整為零

【福州】閩東馮謝范各匪自黃匪與建甌後、頓失奧援、現復化整為零、散匿山中、張瓊旅正協各保安團巡環搜剿、張十九日親抵壽寧視察防務、（二十日專電）

閩航空會擬 舉行民衆天空遊覽會

【福州】閩航空會擬向中航公司借機一架、舉行民衆天空遊覽會、增航空興趣、俟理事會核准、即實行、（二十日專電）

史宏烈入漳謁蔣鼎文

【廈門】新十師長史宏烈、昨自省抵廈、今日入漳謁蔣、報告一切、所部王闌今日可到、（二十日專電）

皖普考甄錄試揭曉

【安慶】皖省普通考試典試委員會二十日將普考甄錄試榜示揭曉、共錄取八十六名、內女性石中英一名、計普通行政劉貽璜等二十一名、財務行政朱伯康等八名、教育行政韓炎亮等十八名、建設人員農業科朱振球等三名、建設人員土木工程科尹紀章等二名、警察行政常希偉等七名、監獄官康遺民等三名、承審員胡少侯等二十名、會計人員陳宗錦等四名、（二十日專電）

江南鐵路向南展築

【蕪湖】江南鐵路向南展築灰山至屯溪段已測竣、計長百五十公里、定明春開始興工、經費約需八百萬、正在趕籌中、一面由屯向贛境測量、經南昌入粵境、以完成江南鐵路偉大計劃、（廿日中央社電）

成靜生到徐查放賑款

【徐州】義振會查放主任成靜生、二十日晨到徐、到災區查放、定二十一晨赴東海區查勘、成頃電孔祥熙許世英、請撥振款、略稱蘇北水位仍在增加、災情益重、春耕絕望、銅海淮十縣待哺者近二百萬、冬春農急振相輔而行、工振已荷在一千一百萬公債項下議撥、惟冬春農急振、省義合籌之款、為數無幾、萬難救濟、務懇在九百萬普通賑濟公債、及五百萬扣新兩項內、迅賜加重惠撥、最少折合現金三百萬元、專辦冬春農急振、及各該小工賑、俾資全活、無任感禱、（二十日專電）

【徐州】成靜生談、省救濟會對各縣振款、除已撥外、現待發各縣冬急振款如下、邳縣四二三零六元、銅山一九九零元、沛縣一四零零零元、豐縣九千元、沭陽一萬八千元、宿遷一萬二千元、東海六千元、灌雲五千元、漣水四千元、泗陽二千元、振棉衣尚有數萬件、即運徐發放、（二十日專電）

浙勞働服務昨開始

【杭州】浙冬令勞働服務、杭海蕭紹塘工今日開始舉辦、杭市縣・海寧・海鹽・餘杭・富陽・嵊縣等縣水利工事準備完竣、週內實施、壽昌・龍游・衢縣・江山・建德等縣下月初開辦、公路須稍緩、辦事處主任張自立今晨赴杭海塘視察、并赴嘉興召集海・崇・桐・善等縣長商公路徵工、晚返省、（二十日專電）

國際商業電訊

十一月二十日路透社特約商情電

金銀

▲英銀 倫敦金價、今日為一百四十一先令四便士半、跌去兩便士、

▲英銀 倫敦銀市、今日交易清淡、價格未動、現貨仍為二十九便士三一二五、期貨二十九便士○六二五、印度售出、美國購進、

滙兌

▲英美 倫敦外滙市場、今日午前英鎊有普遍買風、對美滙價今晨微跌、法滙則無甚變動、英美滙價開盤為四元九角二分三七五、第一小時內續跌一二五、較昨美英收盤低去一二五、旋買風普作、致午時價格回漲一八七五、而為四元九角二分四三七五、午後一時此價未動、二時續跌一二五、而為四元九角二分三一二五、

▲英法 開盤漲起一磅音、而為七四佛郎七二、第一小時內漲四磅音、至七四佛郎七六、午後一時無何變動、但二時仍回至開盤價格、

棉麥

▲美棉 紐約棉市、雖公備機關出售存棉之消息、與最高法院關於農整局行為是否合法之判決、使人不寧、然開盤穩定、價高四磅音、其故殆因亞山大利亞棉市堅強也、明日發表之軋花報告、對其數字不大、開盤後之市況、有繼續微漲之勢、

▲英麥 利物浦麥市、因有對遠東售出之消息、故今晨價格上漲、價漲時略有售出、但悉為缺方補進所吸收、午後一時十二月期、價為五先令十一便士七五、漲起三七五、

▲英棉 利物浦棉市、因亞歷山大利亞棉市堅勁、故價亦穩定、午後一時一月期、漲起兩磅音、而為六四五、

▲美麥 芝加哥麥市、開盤因利物浦電訊而穩、復因遠東購進消息而漲、缺方補進亦復不少、尤以十二月期為甚、雜糧開盤平穩、因有氣候不良與新貨遲到之消息、價稍漲起、

橡皮

▲倫敦 橡皮市況今晨清淡、開盤價格微跌、價跌後市況乃形穩定、一月三月期開盤跌○六二五、而為六便士三一二五、此價迄午未變、

▲紐約 橡皮開盤低十磅音、因倫敦市價低落、而荷屬東印度橡皮限額、亦有增大之謠言也、買跌後市況穩定、一般商人皆束手觀望、以待十二月三日國際橡皮限制委員會之會議、

證券

▲紐約 證券今日開盤堅穩、在開盤後半小時內、因歐洲有人購進、價稍漲起、但此後復有參差氣象、而國際電話電報股票亦復堅俏、鋼股與汽車股票、雖開盤價漲、但因獲利了結、旋跌至昨日收盤價格之下、道瓊斯三十種實業股票平均價格、開盤為一四八・九七、漲起五十三磅音、

▲紐約物品市價

	上日收盤	今日開盤	十時一刻	十時半	十時三刻
十二月期棉花	一一・八〇	一一・八八	一一・八四	一一・八五	一一・八九
五月期棉花	一一・五三	一一・五三	一一・五六	一一・五七	一一・五三
十二月期橡皮	一三・〇四	一三・九二	一三・九五	一三・九三	一三・九四
十二月期芝加哥小麥	九七・〇〇	九七・五〇	—	—	九七・六二五
五月期芝加哥小麥	九七・一二五	九七・一二五	—	—	九七・三七五
十二月期芝加哥雜糧	六一・五〇	六一・六二五	—	—	六一・七五
五月期芝加哥雜糧	六〇・六二五	六〇・七五	—	—	六〇・八七五

	上日收盤	今日開盤	十時三刻
美國冶金	六二・〇〇	六三・〇〇	六二・六二五
安納康大銅鑛	二四・一二五	—	二四・一二五
紐約煤氣	三三・七五〇	三四・三七五	三四・一二五
電廠股票	一七・三〇〇	一七・三七五	一七・三〇〇
通用汽車	五八・七五〇	—	五八・三〇〇
國際電話電報	一三・六二五〇	—	一三・一二五
魯和電影	三二・五〇〇	五四・〇〇〇	三二・五〇〇
柔高露百貨公司	三九・五〇〇	三九・八七五	三九・三七五
紐約中央鐵路	二五・三五〇	—	二五・六二五
紐遜賽油行	四九・七五〇	—	五〇・〇〇〇
美國鋼鐵公司	五〇・一二五	五〇・三二五	四九・六二五

桂省金融現狀

銀價驟跌桂鈔票無形漲價

商場劃匯已改用桂鈔交易

廣州通信、自中央及粵省頒佈管理貨幣辦法後、硬幣已失通貨效用、白銀由法幣機關收買、凡平日行使銀幣之地、均受影響、查廣西省往常通用廣東銀毫、銀毫幣值較廣西省鈔票為高、自廣東改用毫券為法幣後、廣東省銀毫流通於廣西梧州者、價值大跌、同時廣西省鈔票價值驟漲、以前廣東毫幣每百元值廣西鈔票一百二十元、自本月七日以後、僅值一百零七元、至於大洋、平日每百元值桂幣一百四十元、現亦僅值一百二十元、廣西商人以中央及粵省廢止銀幣、連日將大洋及廣東銀毫紛紛售出、故一時金融大起變動、商店存銀幣者無不大受損失、連日鹽市紗市均停止開盤、梧州郵局頃亦以中央法幣為本位、并通告規定郵幣一元、等於銀毫一元四角五分、郵幣一元等於銅元二百五十枚、據廣東銀行消息、廣西雖未實行頒佈全省統制貨幣辦法、但廣西銀行所發行之桂鈔、早已無形中定為廣西法幣、昨日桂省政府又通令梧州廣西銀行及梧縣政府、轉知梧商會、即日起商場以銀交易過付、一律改用桂省鈔票交易、再進一步、將來桂省政府所發之大洋庫券、或亦將收回、以統一法幣、故桂省幣制之改革、進行甚易、但對於省內現銀、不能不嚴禁出口、昨經桂省政府通飭各縣各機關、完全禁止現銀及銀器銀餅等運出省外、如有私運及包庇放私者、依照危害民國緊急治罪法、處以死刑、原令如下「查我國為銀本位國家、近自銀價高漲、白銀不絕外流、金融枯竭、工商凋敝、長此以往、不謀補救、後患何堪、最近中央毅然頒佈管理貨幣辦法、實為挽救國民經濟危機、急不容緩之舉、各省自奉令後、均已遵行、對於現銀及一切銀貨出口限制綦嚴、本省在同一情形之下、自應速籌善策、以期保存現有之白銀、凡一切現銀及銀器銀餅等、均完全禁止運出省外、其在省內仍准流通、如有私運及包庇放私者、應照危害民國緊急治罪法、處以死刑、沿邊各縣局亟應嚴厲查緝、倘有疏漏、該縣局長應負其責、各緝衛巡洋稅警隊、仍須負責協緝、以防疏虞、仰各遵照辦理、并由各該縣局暨商會錄電佈告週知」（十一月十五日）

鄂省電請中央 撥五百萬工賑

中央已撥賑款五十萬元

漢口通信、鄂省自七月間發生空前大水災後、當局即決定以急賑農賑治標、工賑治本、中央地方、意見一致、惟因賑款微末、以致治本工作、徒託空言、迄今天寒歲暮、災民飢寒交迫、死亡相繼、如再不施工、或將影響治安、釀成巨患、此當前極嚴重之問題、實不容不加以注意也、查本年中央撥發鄂省賑款、共為七次、計第一次一萬零五百元、二次一萬元、三次一萬五千元、四次五千元、五次一萬元、六次五千元、七次六千元、另分配救災準備金三十萬元、共為五十一萬一千五百元、又收上海籌募各省水災義賑會十五萬元、除中央六七兩次賑款及準備金外、皆分發各縣、仍感不能博施、對於工賑、需費更鉅、省府前請中央撥發工款五百萬元、原係最低估計、茲聞中央僅能籌撥百萬、相差既鉅、勢難如期興工、省府及水災救濟總會、昨特分電汪院長・孔部長・為最迫切之呼籲、省府電云「南京行政院汪院長鈞鑒、財政部孔部長勛鑒、頃接經委會秘書處電開、查鄂省(一)鍾祥三四工堵築決口、(二)江漢幹堤、(三)民堤及其他工程三項、所需工款、已由本會核定、准由中央地方各擔負一百萬元、其三百萬元業彙案函准行政院核復、准由財政部設法籌撥等因、查本省慘遭沉災、哀鴻遍野、堤垸蕩然、非撥巨款辦理工賑、並藉工賑修復堤垸、無以拯孑遺之民、而抒昏墊之害、迭經估報需款概數、籲請迅賜籌撥在案、茲准前因、是中央對於本省工賑所需、僅允支配百萬、較原估數目、相差過鉅、實屬不敷分配、現在天寒歲暮、且值冬防緊急之時、工賑若再遷延、不但災民將死於飢寒、更恐地方必發生巨變、情形緊急莫過於斯、為救災計、為治安計、惟有籲請仍照前電所請數目、懇予增撥

救災即救命

多捐一文錢

多救一條命

中報館謹代災民

乞賑

常服保安維他

自然精神百倍

保安惟他

君感覺身体疲倦頭暈腦脹作事無精神此皆平日精力損耗之徵象最要善之治療祗須常服保安惟他本品為最滋補最適口之糧食飲料服後可在數小時內化為新精力并能帮助他種食物之容易消化冲調簡易冷飲或熱飲均可

英國可得補力公司出品

總經理 英商怡和洋行

Cadbury's BOURN-VITA

郭宅的新娘阿雲、她花容月貌、侍服父母和新郎很篤實、而且她能做庖厨很巧妙、她應用現代的烹調法、使用味の素做得好菜、

調味精粉

味の素

（素之味）

肝胃氣痛專劑

胃鏈

分片汁兩種

上海四馬路 中西大藥房發行

（片）大瓶每瓶一元 小瓶五角 （汁）每瓶一元

疼痛無憂

君有疼痛何用憂愁、憂固無濟於事也、但試新式止痛片紐祿豐、無論君所患者爲瘋痛系痛經痛、或頭痛牙痛耳痛、抑或割傷灼傷燙傷創傷等等、因傷之痛、均可解除於數分鐘間也、紐祿豐所含成分、爲最優美最純潔之質料、能迅速治理各種疼痛、男女老少莫不咸宜、各藥房皆有出售、每瓶大洋二角、或向上海江西路四五一號韋廉士醫生藥局購備、一次購五瓶者大洋一元、郵力不取、滿五瓶者每瓶二角、郵力另加

孟河費氏 祖傳秘製 肺癆聖藥 五種

第一種 治肺氣不降咳吐白痰頭痛發熱畏寒或身熱背冷飲食不香四肢痠痛氣喘胸悶胸脇刺痛等症上海三馬路會樂里一街八號王德康先生服此丸藥全愈

第二種 治肺氣上逆喘咳黃痰內熱口燥微喘咽乾喉痛鼻乾唇燥口苦喉痰潮熱肌熱自汗盜汗嘔吐易怒頭眩目昏胸脇微痛等症上海寶樂安路二○二弄二三二號高錦康君服此丸全愈

第三種 治肺氣不降及胃氣上逆或正口咯血痰中夾血肝火動血鬱勞嘔血勞傷癆血胃熱吐血口鼻湧血或便血及一切絡傷溢血等症民國路五百號潮州連培蘭先生服此丸全愈

第四種 治肺陰大傷勞嗽不止肌表微熱升火失血咽痛吐白痰絲痰青痰黑痰咽破失音心跳腰痛夢多遺精內熱暴怒盜汗自汗時熱時寒面色萎白胸脇作痺呼吸短促等症上海小東門外洋行街五十七號郭豫法先生服此丸全愈

第五種 治肺葉萎敗痰內夾血血絲血點骨蒸心煩夜不成寐腰腿痠軟不耐久坐骨瘦如柴左右不能膏肓氣喘不能平臥等症上海法租界環龍路禱壽坊七號腰志普夫人服此丸全愈

注意 肺病初起如發熱傷風惡寒咳嗽等症象倘能斟酌病情服用第一或第二種丸藥三五服可立愈肺病兼能防止肺癆之蔓延至特甲種特乙種肺癆丸藥能治肺癆末期之各危險症狀如杭州湖濱八弄四號宋程國斌夫人及上海聖母院路平安里四一號呂炳元君均服此丸起死回生

第一二三四種丸藥每兩一元五角 第五種每兩一元 特甲乙種每兩三元 外埠寄費加一 說明書附郵二分即寄

上海孟河費氏醫院發行 院長費子彬監製

◀附告 門診上午九時至下午三時普通病症延至四時 四時後出症 下午一至三時施診 上海靜安寺路斜橋總會鳴玉坊七號 電話33220

、並允立予撥發、以便舉辦、再發行賑災公債時、鄂省撥成數、並請從寬規定、無任叩禱、仍候示遵、湖北省政府叩銑印、水災會電云、「南京行政院汪院長・財政部孔部長鈞鑒、本年鄂省水災奇重、堤垸潰決、人民救死不遑、實無餘力籌修潰口、本會爲救濟災民預防來年水患計、正擬乘此冬晴水涸、修復民堤、以工代振、所有各縣堤垸潰決情形、業經派員詳細勘報在卷、現值冬令、災民飢寒交迫、舉辦工振、若再遷延、非常地方治安、在在堪虞、瞬屆桃汛、來年災患、更不堪設想、惟本會籌集振款、爲數極微、省庫萬分拮据、又無力撥補、曾經擬具詳細工振辦法、仍以工款無着、無法實行、瞻念前途、深切焦灼、茲奉省政府交下經委會微電、對本省工振、僅允支配百萬元、較原估數相差甚鉅、實屬不敷分配、務懇仍照本省所請數目、迅予撥發、以便早日興修、藉救孑遺、而弭後患、臨電迫切、伏乞示遵、湖北省水災救濟會叩銑印」（十七日）

救濟各縣災民

皖水災救濟會

分一二三等撥款發放

蕪湖通訊、皖水災救濟總會、以時屆冬令、拯救被水災民、亟應積極進行、特根據各縣災況報告、交付審查、上星期六郭委員托人審查之東流・潛山・繁昌・銅陵・貴池・懷寧・太湖・桐城・望江・宿松・至德・無爲・和縣・蕪湖・當塗等縣水災調查員報告災況各案、審查結果、除望江・宿松・至德三縣、前已會商上海水災義振會查振辦事處代放不計外、所有懷桐等十一縣災況、除潛山被水甚輕、勘不成災、例不列入、其餘被災縣區、悉按潰決範圍之大小、淹沒田畝之廣狹、被災戶口之多寡、詳定輕重、分別等級、擬具意見如下、㊀懷寧・桐城・繁昌・銅陵四縣、各區潰圩均在四五十處以上、被災戶口由八九千至三四萬有奇、受淹田地均在二三萬畝以上、應列一等、㊁當塗・蕪湖・無爲・太湖・貴池五縣、各區潰圩在十餘處、被災戶口自一萬數千至三萬有奇、受淹田地計四五萬餘畝、應列二等、㊂和縣・東流二縣、各區潰圩祇有三四處、或非潰圩而被水倒灌淹沒、僅有六七區、按報告表內所列被害戶口及淹沒田畝、書面上雖云較多、但衡之事實、該縣潰圩極少、減去修復潰圩工程、則損失少而災情輕、應列三等、上列三等縣區、其振款究應如何支配、仍請由大會主持、經提出該會第五次常會議決、一等每縣撥款二千五百元、二等每縣撥款二千元、三等每縣撥款一千五百元、不日即將分派人員、前往各該縣散放、（十九日）

皖涇殘匪正清剿中

蕪湖通信、皖南涇縣東北鄉一帶、自上年殘匪陷茂林村後、卽盤踞東鄉丁濟二溪深山中、出沒無常、綁票約百人、擾亂幾及年餘、以致東北鄉人民被害頗鉅、出涇城東北兩門不數里卽有戒心、月前謠言攻城、商會卽電省請兵援救、北鄉並推晉省請願、而本月十日夜半大雨之際、殘匪二百餘人、將北鄉臨河赤灘鎮洗刦、燒燬民房二十餘間、綁票約十餘人、均係各商店東、其時駐城保安隊王團附率隊痛剿、約四小時、匪卽逃散、雙方死亡及人民約三四十人、至十二晚十時、宣城會專員、保安龍副司令、第五團徐團長、會同到涇、決設臨時剿匪司令部、龍卽常駐指揮、翌日下午、又由石埭開到第十一路軍隊史營長率三百餘人抵城、人心稍定、不日出發、往東北鄉搜剿、誓必肅淸而後已云、

鄂皖贛劃界竣事 將增設兩新縣

潯黃間設濱江縣隸屬尚未定

皖設岳西縣鄂劃一部歸管轄

漢口通信、鄂皖贛三省府、前奉中央命令、以邊區各縣疆界、須重行劃分、會同派員赴潯集合履勘、並在潯舉行劃界會議、關於便利行政、及水利建設、特別加以注意、刻已竣事、鄂省勘界委員、由潯返鄂覆命、聞三省代表會商結果、就原有省界、略加變更、擬將黃梅所屬之孔壟鎮以西地區、東至陳家營、及江西九江所轄之豐一・豐二兩鄉、另劃一縣、增設濱江縣治、詳細計劃、正由三省當局、會同擬訂、將來屬于何省、須候中央決定、惟此次劃界、於三省共有之馬華堤管理問題、有重大關係、蓋以該堤橫亘三省、平時培修、急時搶險、步驟頗難一致、每至釀成巨災、不如改歸一省、庶專責成、至將來誰屬、以過去分担經費而論、鄂省担任百分之五十六、皖省担任百分之三十一、贛省担任百分之十三、則將來劃歸鄂省、或可預測也、又皖屬舒城・霍山・潛山・太湖四縣邊境、與鄂屬英山縣、界域叢錯、皖主席劉鎮華、特商同鄂主席張羣、將各該縣錯亂區域、另設新縣、定名岳西、並經呈請委員長行營核准、鄂省政府、以該縣轄地、一部係本省地區、須派大員查勘、並決定可否、經推委員范熙績親往履勘、與劉氏面商一切、認爲可行、今日特由皖電致省府秘書長盧鑄報告經過、電云、「武昌省政府盧秘書長濟生兄勛鑒、英・霍・舒・潛・太邊區、增加新縣一案、業經皖省三區陶家河・蕭家河・詹家河附近數保、須劃歸新設之岳西縣管轄、查此種計劃、甚爲合理、以地勢論、行政區域較爲完整、就治安言、陶家河距英窵遠、政令素所難及、易爲匪踞、基於上述理由、對皖省府所提辦法、弟已完全接受矣、再皖省籌設新縣、歷時頗久、值茲流匪竄擾、爲節省時間、迅赴事功、期早實現起見、特將會呈稿、與咨商同意公文、同時寄鄂、到後卽請轉電主席、並提會討論、速予決定、弟范熙績叩」（十七日）

胡文虎蒞厦

厦門通信、中央僑委胡文虎、十二日午後一時許、偕游籠吾・葉貴松・乘粵滬機福建號蒞廈、各商店多懸旗歡迎、由中山碼頭至市黨部、共植牌樓三座、是日下午一時、滬機自福州出發、各機關學校團體、自水仙碼頭排至中山路、一時十分、海軍航空處長陳文麟、駕江鷗練習機、環飛江上、瞬見福建號從北飛來、歡迎者乘電船駛往飛機浮站、胡即在浮站與候迎之黨務特派員陳聯芬・市府秘書長周潮・要港司令部代表劉景篤・公安局長沈覲康・水警第二大隊長王成章・禾山特區長王儒林・及星光日報社長胡資周、一一握手、旋乘要港部電船、由水仙碼頭登岸、即與陳聯芬等乘汽車赴市黨部、抵市黨部後、先登樓至會客室小憩二時十分、至樓下大禮堂、出席各界歡迎大會、參加機關學校團體代表二千餘人、開會後、由主席陳聯芬致歡迎詞、次胡答詞、由仰光華僑商金濟代述、四時半、公安局長宴胡[illegible]於市政府、六時散席、胡等即乘車赴天仙旅社下榻、下午六時半、黨政軍法僑婦女各界、公宴胡於市黨部、來賓到百餘人、極一時之盛、

滬漢津粵 財部籌設銀庫

由發行準備金分會保管現銀

武漢紛擾平定市面恢復常態

漢口通信、武漢自遵令改革幣制、瞬將半月、市面上之紛擾、大致已告平定、不可避免之銅元滯兌、及貨物漲價兩大問題、現皆成爲過去、初市面銅元、爲奸商屯積、後以政府三令五申、收藏不易、又經規定法價、每法幣一元、永遠掉換雙銅元六串文、奸商不能發生作用、乃漸漸流出零星貿易、遂得活動如常、省府爲救濟市面、曾決議由省銀行發行銅元券、總額一百萬串、旋因銅元復常、改發十萬串、已議妥交印、但近兩日來、銅元更見鬆動、擬暫緩發行、物價問題、自官商各界議組物價評議委員會、更經省市政府、警備司令部、分別布告取締高抬以後、漲勢方始平定、現除日用品仍較前高漲外、其餘物品、大部份已落至正常價格、物價評議委員會、雖未成立、而各機關代表、業已派定、並經指定民廳科長王開化爲常務委員、近以物價漸平、亦有暫緩成立之議、現在武漢市上流通者、什九爲三行法幣、餘爲各銀行所發之鈔票、白銀已絕蹤跡、三行及各銀行收進現銀、截至現在止、共爲一千二百五十七萬餘元、據金融界消息、財部爲取信人民、對於收進現金、不集中一處、決分設四大庫於滬・漢・津・粵・由各發行準備金管理委員會分會負責保管、武漢鉅量現銀、亦卽移存發行準備管理分會、不再運出境外、又聞江漢關自奉到財部緊急命令後、現銀進出口、均在禁止之列、故無收交云、（十七日）

粵省 法幣求過於供

印存大洋券改爲銀毫法幣

通過發行準備管理會章程

廣州通信、粵省自宣佈管理貨幣以法幣收集硬幣後、連日各地存銀毫者、紛紛持銀到省立銀行換領法幣、因此省立銀行截至十四日止、已收得銀毫達一千五百萬元、省行所印存之毫券法幣將次兌罄、不得不以印備之大洋券、權作毫券法幣發行、日昨已將印存之一元十元大洋券、加蓋「作銀毫券用」之戳記簽署發出、并由財廳正式佈告、此項大洋券經省銀行加戳作毫銀券用者、同認爲法定貨幣、無論稅收或市面交易、均應與一元五元十元百元銀毫法幣一體行用、又省銀行近以毫券法幣求過於供、對於攜白銀到兌法幣者、加以限制、凡二百元以下者、准兌換一元五元十元各種毫券、二百元以上、千元以下者、則兌以一百元面額毫券、千元以上、需塡表登記兌換、爲防奸商乘機收買白銀起見、非指定代兌之銀號、一律不准私收白銀、違者嚴懲、至於本省各市鎭、近亦一律以毫券收買白銀、如江門・佛山・石龍・陳村各地、連日紛將毫幣收買、運省存儲、至汕頭方面、平日因通用大洋、另由財廳特訂辦法、汕頭市面所有繳納官款、以毫券交收、仍照加三伸算、地名券加三計、另補加一元水、廣東省立銀行汕分行經將上項辦法佈告商民等知照、

省銀行自收買白銀以來、將達二千萬元、以後仍陸續收集、對於保管大宗準備金、亟應有負責機關、省政府特於十三日上午九時、召開特別會議、討論廣東法幣發行準備管理委員會組織章程、當卽修正通過、原文如下、第一條、廣東省政府爲鞏固法幣信用起見、特設法幣發行準備管理委員會、第二條、法幣發行準備管理委員會奉廣東省政府命令、保管準備金、及辦理法幣發行額之審定事宜、第三條、法幣發行額應斟酌物價指數、以供求相應爲原則、第四條、法幣發行準備管理委員會以左列人員組織之、一・廣東省商會聯合會代表二人、二・廣州市商會代表二人、三・汕頭市商會代表一人、四・海口市商會代表一人、五・江門市商會代表一人、六・廣州市銀行同業公會代表二人、七・廣州市銀業公會及忠信堂代表各一人、八・廣東省立銀行行長副行長各一人、九・廣州市立銀行行長、十・廣東財政廳代表一人、十一・廣東省政府選派之金融界領袖或專家、及於社會上有聲望者一人至三人、第五條、法幣發行準備管理委員會設常務委員五人、除以廣東省財政廳代表、及廣東省銀行行長爲常務委員外、其餘三人、由各委員選舉各團體派出之代表充任之、第六條、法幣發行準備管理會得聘請經濟專家爲顧問、並得設各種專門委員會、第七條、準備金以左列爲限、一・原日之銀幣、二・生金銀、三・外國銀幣、四・有價證券、第八條、廣東省銀行發行法幣時、應將發行額連同準備金交法幣發行準備管理委員會審定後、呈請廣東省政府核准簽發、第九條、法幣發行準備管理會受廣東省參議會之監察、廣東省參議會應派稽核人員隨時到法幣發行準備管理會查核準備庫、并將發行數額及準備數額、按月分別公告、并函報廣東省政府查核備案、第十條、發行準備會得酌用人員分科辦事、第十一條、發行準備管理會辦事細則、由會擬訂、呈請廣東省政府核定之、第十二條、本章程自呈奉西南政務委員會核准備案後公佈施行、（十一月十四日）

松江

漣水難民過松覓食

頃有漣水縣第四區仁和鄉難民一百三十二人、攜老扶幼、由代表李鶴才率領、沿途求食、備述災荒慘狀、已由天馬山抵本埠三分駐所境內、該所當以冬防期間、份子衆多、殊與治安攸關、不許逗留、經籌資給發口糧後、該帮難民、向楓涇方面進發矣、

無錫

實施强迫識字教育

無錫强迫識字教育一案、由前教育局臧佛根、按照最近戶口調查、計全縣人口共有一百萬有零、不識字者竟估去半數五十萬、而十六歲以上四十五歲以下之中年文盲、竟佔有十萬人以上、依照省令、每戶至少有一人入學爲原則、全縣共二十萬戶、須有二十萬人入學、以每校學生五十人計算、計應設四千校、分做三期辦理、每期設學校一千三百三十所、照保甲制、每一小保設一民衆學校、或民衆識字班、大保則每兩保辦一民衆學校、或民衆識字班、分作三期辦理、則每一期可以掃除文盲六萬六千六百人、每校補助書籍費等三十元、第一期應攤洋四萬元、以上計劃、已呈奉教育廳修改核准、令由縣府轉飭現局長惠美珊切實辦理、刻經推定吳錫麟・嚴仰斗・顧涇村爲審閱民衆識字讀本委員、確定課本、現第一期已決定本月內實行、

嘉定

收買硬幣解縣究辦

南門內回春橋附近徐興忠、向在上海楊樹浦業米行、於十七日回嘉、向城中各商店接洽以法幣掉換硬幣、被人密告州橋巡守所、所警卽行偵查、在東大街某肉莊內、見其與人談論價格、當卽拘送縣公安局、並在其身畔搜獲法幣二百十一元、硬幣九元、朱科長審訊之下、徐初猶抵賴、謂所攜銀幣係鄉人汪問花托伊帶滬、嗣經查明汪並未託伊、並悉徐曾於南[illegible]上昌乾南貨號王秉森手中、以法幣十元掉換硬幣九元、乃傳王與之對質、汪始供認收揀往滬、於中取利不諱、並供前曾做過、故往滬後自有人前來掉換等語、公安局將情備文連同汪犯一併解送縣政府司法究辦、

揚州

馬家橋刦案將宣判

縣屬四區仙女鎭馬家橋農民王春波・周法寬兩家、在去歲九月二十三夜、被匪搶刦、當經報案、縣飭屬破案、嗣經公安偵緝隊先後在仙女廟地方獲有嫌疑犯陶海成・狄學正・許俊・陶五等四名、送由法院、經檢察處偵訊起訴刑庭、數度提訊、十九日又屆庭期、被害人並偕證人顧金山等到庭應訊、被告亦由監提庭、被告並延律士戴天球辯護、上午十時開庭、由徐推事審訊、結果宣告辯論終結、定本月二十五日宣判、

杭州

調查黃岩柑橘名產

浙建廳以黃岩永嘉等縣、素以產柑橘著稱、惟農民不知改良、致品質日趨低落、亟待實地調查、爲改良張本、昨特派技士薩持前往詳細調查考察、俾先視察黃岩永嘉二縣及黃岩縣府與金陵大學農學院合作辦理柑橘貯藏試驗情形、

商辦三省公路聯運

浙省公路局派員赴欽縣與皖省商辦屯自聯運、現已接洽商妥原則、俟合同簽定就緒、即可實行、又該局擬與京滬滬杭甬鐵路局辦理上海乍浦間聯運、重要條件已商妥、不日簽訂正式合同、實行聯運、

南京

曉報提倡淺近字語

僑務委員會秘書長王志遠、平素熱心民衆教育、擬在廣東提倡識字運動、民國十九年後在上海創辦千字日報、以淺近文字、普及教育、極著成效、近王爲貫徹此項主張起見、特在京創辦曉報、日出一張、編制新穎、消息迅確、內容去繁就簡、包羅萬象、舉凡逐日之國內外大事、無不搜有、可謂爲新聞界放一異彩、該報現已出版、銷路極爲暢旺、一般讀者、以其字語淺近、無不樂於訂閱、該報全部用字、僅一千五百字根、以日常最普通者、審定得之、所有深字均用字根代替、故讀書三月、與識字一千以上之人、均能披覽世事、

蕭山

逕遊鎭盜刦兩商店

蕭山縣屬第四區逕遊鎭、於十五日夜風雨大作之時、突來盜匪十餘人、口操土音、手執土槍、先至復興南貨店、搗毀排門而入、將所有現洋及夥友衣服被舖等、搶刦一空、損失在二百餘元以上、旋又至恒裕京貨店搶刦、所有角子銅元、及洋襪毛巾等、共值八十餘元、悉行搶刦而去、黎明始向紹縣之天樂鄉逸去、

明光

皖北組織救旱委會

皖北各縣、旱災慘重、爲近百年所僅見、災民嗷嗷、待賑孔急、各縣人士、爲聯合籲賑起見、特就蚌埠組織皖北各縣旱災救濟會、規定各縣推派代表、充當委員、本縣推定財委員蔣鴻飛君參加、共策進行、

寧波

縣府籌備集團結婚

鄞縣縣政府、以據民人汪志宇呈請改革婚嫁奢靡陋習等情、十九日特批示云、呈悉、察核所稱各節、不無見地、關於集團結婚事宜、本政府正在積極籌備中、不久當可實行、仰即知照、

桂遊觀感（續）

錢華

第五、亡國慘痛的現象、最令人驚心動魄、永遠不能磨滅、記者到龍州時、曾答鎭南關遊覽、參觀歷史上我國戰勝法人的遺跡、撫今追昔、國難當前、外敵壓境、眞令人啼笑皆非、記者臨時簽了一張出國護照、出鎭南關、入安南境、經文登而達諒山、爲黑旗軍劉永福駐節所在、軍事勝利而和議告成、傷心歷史、不堪回憶、今日山河依舊、景象全非、那邊到處都是法國式的小洋房、柏油馬路、街道寬闊整齊、道旁樹木成蔭、有火車、有公路、交通異常便利、安南人較未亡國前、確享受了許多物質文明、但是精神上却有了很深的創痕、記者訪問過一個中產階級的安南人家、屋內都是破舊東西、也零零落落掛些字畫、知道我是中國人、臉上表示非常親熱的樣子、問他各種情形、只是嘆氣搖頭、所謂滿腹辛酸藏在肚中、又參觀過安南小學校、主要科目由法人教授、每週授法文安南語各半、安南文字本來也用漢文、街上地名門牌都用漢字、現在用法文字母來拚讀安南語、再過三十年、安南便無漢字了、即此一端其餘概可想見、那亦無需記者的多說了、

第六、桂林風景甲天下、諸峯悉自本地崛起特立、玉笋瑤參、森立無際、且山皆中空、巖洞深邃幽奇、加以灕江沿岸、又有許多清溪危洞、觴目成賞、探遊不盡、在北平杭州外、別具一格、可惜未經人工收拾、交通梗阻、設備不週、諸山初無古剎點綴其間、旅客要下榻山中、秉燭夜遊、便覺困難、桂當局已計劃桂林爲文化遊覽區、但無確定經費、記者意見應指撥一筆鉅款、或募發公債、組織專門機關、從事遊覽區的建設、在陽朔良豐等名勝所在、多建別墅酒店、容納遠方旅客、廣印導遊等小冊子、桂林城內亦宜多設清潔旅舍、各名山間應增建樓台亭閣、兼辦酒食茶點、桂林吃虧在交通的不方便、從香港到梧州要二天、由梧州溯桂江上駛到桂林、在夏秋水漲時淺水電船約一日可到平樂、九十月後、水多淺涸、電船停航、祇有民船航行、需時十餘日、十分麻煩、現桂當局正在趕築由梧州至平樂之公路、明春可通車、兩地距離四百里、一日可達、從平樂到桂林水路陸路一天均可趕到、屆時從香港到桂林祇須三天、便利多矣、歐美日本各國對於遊覽事業極爲注意、遊覽區的建設更作爲投資看待、利用各種宣傳方法、吸引遊客、如法國瑞士日本諸名勝區域、每年吸引遊資均者數百萬元、乃至數千萬元以上、我國向不注意及此、桂當局如能稍加投資、深信每年利益的收穫、必較任何事業爲佳、至市面因此而繁榮、教育文化因此而促進、更爲連帶的副收入也、

第七、廣西的省會爲何要設在南寧、眞是一個大疑問、在歷史上從明朝起、廣西省會即設桂林、到民國初元、因爲陸榮廷稱雄武鳴、距南寧約四五十里、一般趨勢依附者流、紛紛主張遷省到南寧、同時築成由南寧到武鳴的公路、是爲廣西公路之始、但南寧在任何方面講、都沒有做省會的資格、山水文物一無所長、全城找不出一處遊覽駐足的所在、記者在南寧時候、曾提出這個問題來和他們討論、主張省會設在南寧的、有二大理由、第一便是廣西南部人口稀少、百業凋敝、且接近邊防、地極重要、倘省會距離過遠、則管理邊疆、有鞭長莫及之勢、南寧地勢偏南、與龍州尤近、一方面可以獎勵移民、同時可使邊防不至廢弛、第二則以南寧建省日久、各種建設、已粗具規模、一旦再遷移他處、物質損失過大、得不償失云云、但就記者的意見、正因爲南寧距離邊疆過近、不應設省、假若一旦邊境有警、龍州距南寧祇六百四十華里、敵軍長驅直入、一省政治中心有動搖的危險、故就軍事上言、應當遷省于較遠地點、至物質損失、更不成問題、南寧雖不設省、在商業上仍可不失爲南部重鎭、各項建設本亦需要也、還有一點最重要的、南寧附近爲一平原、無可遊之山水、公務人員于公暇都感覺到寂寞無聊、沒有消遣的去處、嫖賭既歷代嚴禁、再無遊覽地方、遂成爲枯燥、尤其是外省人到廣西去做事的、半載一年以後、便因是念于求去、抱着早歸斯土的念頭、桂省各種事業、借重于外省人材居多、人才不能長留、當然影響于事業前途的發展、故以天時・地利・文化・景物方面來講、廣西省會自以設在桂林爲最相宜、同時桂林遊覽區的建設、也必因政治中心的緣故、容易收事半功倍之效、其次當推柳州、柳州背山依水、形勢雄壯、位居桂省中部、處柳江的中流、東南下鬱潯到西江、西北溯紅河通貴州、南接邕龍、北出桂全、實有綰轂全省的形勢、但省會建設費時費錢、不如桂林之有現成規模也、今日敵國軍事侵略、每以空軍轟炸爲先鋒、航空母艦駛至欽州灣、距南寧僅二百餘里、一小時可飛行來回、萬一事變發生、政治中心發號施令所在、即有感受嚴重威脅的危險、如易爲桂林、則距海口約一千三百餘里、比較上易于防禦、此在對外關係上更應遷省者也、桂省執政當局主張贊同遷省的、當然亦不在少數、但是軍事領袖李宗仁白崇禧二氏恰巧都是桂林人、祇好避開嫌疑桑梓的意義、不作可否的表示、但爲桂省前途發展着想、自以遷省桂林爲是、

第八、桂省近年努力建設、政績優異、軍民合作、官吏勤廉精神、確極難能可貴、但有一點應請桂當局特別注意者、便是中下級幹部人才的訓練問題、桂省的領袖人才都抱着以身作則的態度來治理軍政大事、固然百廢俱興、治績斐然、但是領袖下面的中下級幹部人才、多數或尚不明瞭眞正主義的服從心、而無創造力、依樣葫蘆、不知其所以然、基礎似尙不甚穩固、故今后當特別注重幹部人才的訓練問題、使下面辦事的人澈底了解施政的主旨、不是爲人而做事、是爲事而服務、然後拿訓練完成的幹部人才、送到民間去訓練民衆、使全省民衆個個有自治心、有服務心、而桂省治理的成績方可保持永久、且永遠向前進展、關於中下級幹部人才的認識不足、事實上可以舉例證明者甚多、最顯明的便是服裝的更易、許多人在廣西省內當然奉令穿着灰布制服、但是離開桂省以後、便換了筆挺西裝、另是一副樣子、回來的時候再換上布服、區區衣服問題還是這樣做作、心目中當然不了解他們領袖所提倡的布衣主義、舉一反三、對於主義的認識不足、確無可諱言也、（完）

如法用之 美在其中矣

先取美膚滋潤之三花香霜搽面。輕輕推擦入裏。使膚孔緊閉。次取香氣襲人之三花香粉敷之。附着持久。香氣四溢。如此行之有常。則美貌在其中矣。

務請認明三花商標爲記

另有精美仿書詳述護膚要訣承索即奉

美商三花公司 上海四川路六六八號

3

RICHARD HUDNUT

注意
哮喘復發
天氣驟寒哮喘舊疾最易乘時復發常備唐氏氣喘散可以高枕無憂・唐氏氣喘散五分鐘平喘每盒一元六盒五元・上海南京路大陸商場五樓五〇二號唐斐禮藥廠發行電話九〇七六五

上海美亞織綢廠出品
真絲天然綢
通信購買 簡捷便利
零星批發 一疋起碼
▲品質堅結 勝過線春▲
▲色澤漂亮 勝過湖縐▲
以完全天然蠶絲打線織成故名天然綢組織緊密厚實花樣文雅大方男女老幼四季皆宜乃本廠優秀出品之一遠非市上普通綢所能企及
(幅闊二尺四寸)(疋長七丈以上)
每疋國幣二十八元左右
—每市尺售五角二分—
惠顧一疋起碼…染色不另加價
如欲分染數色…均可照樣配辦
特備精美樣本…函索附郵一角
所寄索樣郵費…購貨即可扣還
美亞織綢廠總發行所
上海天津路山西路西首

愼防因車胎爆裂而行程中斷
每年因車胎爆裂而致命或受傷者不下千百

君之車輛宜即裝用金色褶襉之車胎
此於高速爆裂之防止
有三倍安全之奇功

美國古德立公司。創製一種具有金色褶襉之新式古德立安全雪爾弗湯車胎。對於汽車駕駛界殊爲一大福音。蓋今日之下。汽車高速駛行。殊爲普通。故於車胎爆裂之防止。較往日尤爲重要。

高速駛行時。則胎內發生高熱。橡皮與棉繩分離。馴至砰然一聲，車胎爆裂。

古德立金色褶襉雪爾弗湯。足以抵抗胎內之熱力。於是高速下之爆裂。在其開始以前，已得充分防止。

請今日即採用金色褶襉防止爆裂法。君且可不費分文而得數月之額外行程哩數。

令者本公司對於貨車車胎之失效可以貢獻三倍之保護力貨車車胎失效太早。其百分之八十，乃發生於胎牆失效部分，新式古德立雪爾弗湯車胎，對於此種失效，具有三倍之防止力。

古德立貨車及公共汽車車胎

中國總經理 德商禮和洋行 上海四川路六七〇號 電話一一〇三〇號
上海分經理 美商橡皮公司 上海福煦路五七九號 電話七一九四九號
(七)

本市新聞

英大使賈德幹昨返平
羅斯日內北上調查華北經濟

英國駐華大使賈德幹爵士、日前由杭返滬、候晤該國駐日大使克萊武、茲克氏業於昨午搭原輪赴菲、賈大使爰於昨日下午四時、偕其夫人及秘書菊蘭姆等、乘坐滬平通車、逕行返平、並聞留滬之英國特派來華經濟使節李滋羅斯爵士、現以滬上調查工作、已將告竣、亦定日內偕其佐理等離滬赴平、調查華北經濟情形、

英國駐日大使克萊武昨赴港
迎候夫人後赴菲旅行

英國駐日本大使克萊武氏、因赴港迎其夫人、故於十九日、由日乘坐昌興輪船公司加拿大皇后號輪抵滬、茲悉克氏以其夫人、已定二十二日由英乘輪抵港、故於昨午十一時、仍乘原輪離滬赴港迎晤、賈使等均到埠歡送、克氏預定在港稍留後、與夫人換輪、赴馬尼剌、作短期之旅行、約於下月中旬、仍循原道過滬返日回任、屆時如時間忽促、將作一二日勾留、

黃郛返滬小住

前行政院駐平政務整理委員會委員長黃郛、前星期由滬晉京、聽候中央諮詢一切、留京經旬、現已公畢、前日下午五時、乘車離京返滬、當晚十一時三十分抵北站下車、即返祁齊路私邸、昨晨留寓休息、新聲社記者特往訪、據其左右據、黃氏此次晉京、係應中央之召、備供諮詢、貢獻私人意見、並無甚任務、因在京與各要人過訪甚繁、精神不支、致鼻疾復發、左鼻孔又感不適、返滬後、暫留滬休養、俾能復原、是否將再回莫干山、現尚未定、更不擬他往、關於內政部長之職、已由陶履謙次長正式代理矣云云、

京滬路償還到期息金
共銀一百十六萬餘元

京滬路本屆應付二十三年五月十八日到期之中英銀公司築路借款第六十期息金六萬九千六百鎊、銀行佣金一百七十四鎊、共六萬九千七百七十四鎊、茲經兩路管理局會計處以匯率一先令二便士又八分之三折合國幣一元、計共國幣一百十六萬四千九百二十二元四角四分、於昨日(十一月二十日)如數撥付匯豐銀行、轉匯倫敦、按本年五月十八日付去之五十九期息金、金鎊數與本期完全相同、折合國幣爲八十三萬五千零七十元二角二分、本屆因中英匯率關係、計多付國幣三十萬八千八百五十二元二角二分云、

交部擴充海岸電臺
原有範圍狹小 有遷至吳淞訊

中央社云、交通部海岸電臺、專爲便利海洋方面通訊、對於船舶遇險及水陸音訊、獨具功能、年來各業發達、對於海岸電臺之需用、日益增加、交部以原有電臺、不敷應用、訓令擴充、該電臺之辦事處、原設於虹橋、電臺則在楓林橋、以原有範圍狹小、而擴充時復因地皮關係、故現正在籌劃之中、前國際電訊局、曾在吳淞興建大規模之播音臺、此項計劃、自中途取消後、吳淞之地址頗廣、故該臺有遷至吳淞之說云、

郵滙局奉部令實行擴充國外匯兌
全國二百七十重要郵區即日起與世界各國通匯

中央社云、郵政總局、現有郵局二百七十餘處、而與各國通滙者僅百五十餘處、其餘百二十餘處、則僅與一部份國家通匯、現爲推廣業務利便交通起見、已由交部訓令郵政總局設法推廣、此間郵政儲金匯業局、已奉總局命令、計劃進行、俾國內各地郵局、均得與各國通匯、俟分令各郵局即開始實行、至國外匯兌辦法、則無更改云、

范鴻仙先烈遺櫬明日運京
明年一月三日附葬總理陵園

故陸軍上將范鴻仙先烈、於民三在滬殉國、靈櫬寄滬、迄未安葬、中央爲追念前勛、明令褒揚、除追贈上將外、並附葬總理陵園、用示國家崇報忠烈之至意、當派委員李正秋等籌備葬事、葬期定於明年一月三日、李等前晚來滬、定明日(二十二日)啟運靈櫬晉京、茲將各情誌後、

【范氏事略】先烈范鴻仙名光啟、安徽合肥縣人、少好學、以文章稱於世、辛亥前與宋敎仁于右任諸氏、同以文字倡導革命、一時海內外文士相應而歸之、當其主民呼民吁民立報時、總理曾顧范氏曰、爾一枝筆、可掃十萬雄師矣、淸祚顚覆、范氏之功多焉、民元將鐵血軍、金陵之役、厥功尤偉、會南北議成、退居滬上、日爲文以匡同志、袁氏盜國、范氏爲貫澈革命初衷、再起義師、聲罪致討、屢摧賊虜、底定江淮、癸丑後、奉總理命與陳英士同主上海革命軍事、袁氏震懼其名、捕急、民三、卒爲僉壬所狙擊、遂以身殉、民十七北伐成功、奠都南京、中央爲追念先烈前勛、由于右任・張靜江・諸氏專案提請中央、明令褒揚、追贈上將、附葬陵園、令組籌葬委員會、責成專負辦理葬事、以表忠烈、並增撥葬費、生平事蹟、宜付黨乘委員吳芷敬・金維繫・劉文典・李正秋・張拱辰・王覺民・殷之輅・宣中階・衛立煌・范雪鈞・等爲籌葬委員籌備多時、始克就緒、乃擇於明日迎靈晉京安葬、以顯忠魂、

【遺櫬移京】迎靈專員於前晚來滬、決於明午一時、往日暉港安徽殯館、舉行啟靈典禮、四時在北站舉行公祭、即移靈運京、李等特於昨晚六時、在八仙橋青年會九樓、招待各界、到范先烈士故舊許世英・丁福保・關芸農・高季堂・李元箸・暨黨政軍代表童行白・(黃謂代)李大超・王之南・暨各報社記者三十餘人、當由李正秋主席、報告籌葬經過、龔振鵬報告范烈士生前事略、至七時始散、

【籌葬經過】李正秋報告籌葬經過云、安徽先烈范鴻仙先生、於民國三年、在滬被袁逆世凱、派人暗殺後、其遺櫬權厝滬地、至今窀穸未安、民國十七年中央明令褒揚、援廖先烈仲愷例、附葬總理陵園、撥付葬費、建修墓工、其生平事蹟付諸黨史、同時派吳芷敬・金維繫・劉文典・張拱辰・王覺民・殷之輅・宣禹階・談善吾・衛立煌・李正秋・范雪筠・諸同志爲葬事籌備委員、復於本年由國府明令追贈陸軍上將、同人等於奉命後、即組織葬事籌備委員會、設於南京、從事籌備、乃請中央劃撥地址、於總理陵園東區、其地山川林木、風景幽好形勢絕佳、更聘上海名建築師陳竹林、與京滬鐵路工程師殷之輅、設計建築、計有墓堂碑亭、並由黨國名賢、題詞紀事、鳩工庀材、爲時數年、以底於成、壯麗堂皇、淸幽明麗、祭享瀝弔、足勵來茲、本月十七日開會決議、㈠定於二十五年一月三日爲安葬之期、本月二十二日爲迎靈日期、公推籌備委員張拱辰・殷之輅・李正秋・爲迎櫬專員、赴滬啟靈、㈡迎靈入京、應分總務文書招待典禮四組、分別負責、當推金孟揆・龔堅一・趙華三等爲總務組、趙子譽・石克士・洪冠南・李菁疇・江黎生・爲文書組、陳葆之・韓劍之・倪達民等爲招待組、龔芹・陳蔭南・爲典禮組、㈢呈請中央通知京滬黨政機關、派員參加啟靈迎靈致祭、及鐵道部備車運靈、㈣假南京第一公園烈士祠、爲停靈之所、㈤公推金委員維繫王委員覺民主辦南京迎靈事宜、吳芷敬主辦會計事宜、啟靈日期、已定於本月二十二日下午一時、在本市日暉港安徽殯館(金神父路底潘家木橋南道)舉行啟靈典禮、下午四時、在北火車站舉行公祭、祭畢、即移靈運京、其發引路綫、已另由本會登報通告、同人等昨日奉派來滬、爲時僅有三天、倉卒之間、如此隆重盛典、責任綦重、籌備尙有未週、幸蒙市黨部市政府多所指示、得有端緒、今日特備蔬席、邀請各界希臨指導、尙有范先烈多年老友、及本黨同志地址未悉、以致不能一一招待、實深歉仄、務希各界來賓代爲轉致歉意、屆時參加致祭、以襄盛典、關於范先烈生平革命事蹟、及本會籌備經過、以及啟靈移靈各節、亦祈新聞界盡量登載、以昭國人而慰先烈云、

【黨政通告】本市市黨部・市政府、爲追悼范先烈忠貞之行績、特通告本市各機關各團體、派代表參加執紼公祭、原文如下、李先烈范鴻仙先生靈櫬、業奉中央決議安葬總理陵園附葬區域、並定於本月二十二日下午二時、由日暉港安徽會館起靈運至北火車站、四時在北站舉行公祭、晚十一時掛夜車運京、除已分函本市各機關各團體屆時各派代表、參加執紼公祭外、特再通告

禁烟宣傳昨起定期十天
禁烟委員會發表烟民注意傳單

中央社云、本市禁烟委員會、自禁烟工作成立以來、積極進行、最近該會以自本月起、已入禁烟强迫登記時期、因於十七日會同公安局作露天演講、勸導烟民從速自首免遭拘捕、而受嚴懲、該會認爲擴大宣傳、仍有繼續舉行之必要、爰再組織宣傳隊、自昨日(二十日)起、分途出發講演、同時散發傳單、以促烟民覺悟、聞該會決定以十日爲期、宣傳地點、第一日南市、第二日浦東、第三日新閘、第四日北站、第五日西門、第六日江灣、第七日老北門、第八日滬西、第九日高橋、第十日眞茹、茲將該會所發「烟民注意」之傳單、附錄於後、望本市烟民注意、「現在禁烟的工作、已由自動登記轉到了强迫登記的時候、惟據公安局報告、截至現在爲止已經登記的烟民、尙只有兩萬七八千人、但是本市人口衆多、烟民決不止這個數目、照這樣看來、未登記的烟民、尙有很多很多的、本來在這强迫登記的時候、本會就要依照法令督促公安局嚴厲査緝、如査到未經登記的烟民、就要拘捕、依法處以五十元以上三百元以下的罰金、再勒令登記、沒有自動登記的可能了、但這許多未登記的烟民裏頭、刁狡玩法的、固不乏人、而昏瞶愚昧的、亦復不少、所以市政府再給予你們烟民一條自新的路、變通辦法、准許在這强迫登記的時候、以自首、凡是沒有登記的烟民、在最近期內、可向本市公安局或所屬各分局所去要求登記、仍與自動登記一樣、不予處罰、還有那要免費戒烟的、也可以放心趕快去登記、這種機會、爲日無多、你們烟民、千萬不要一誤再誤了、倘是再想希圖規避、延不自首、等到公安局査獲或被人告發、那就要依法處罰、決不寬容、以上准予自首的辦法、業經公安局出示佈告、本會誠恐你們烟民、仍有忽略的、所以特再組織宣傳隊、儘量宣傳、並散發這小單子、是要使你們大家都曉得這個辦法、及再延宕的害處、以免政府有不敎而誅之憾、希望你們烟民、仰本會的苦心、遵從政府的法令、趕快革面洗心、自首登記、千萬不要以身試法、徒貽後悔啊、再你們那些販賣私土、開設烟館・及利用執照、供人吸食的人、更要速自覺悟、趕快另謀正當營業、因爲現在政府、爲澈底禁絕起見、故於這項法律、定得非常嚴厲、於即日起本市公安局、已督率所屬各分局所、從事嚴密搜查、一經査獲、即解送警備司令部、按照軍法治罪、決不稍予寬貸、希望你們不要再圖這些微小利、受那嚴厲的懲處、這也是本會十分誠懇的忠告你們、希望你們要特別注意啊、上海市禁烟委員會」

黨國旗製銷總局昨日成立
另組管理委員會總管製銷 各地將設分銷處就地發行

中央社云、黨國旗製銷總局、由中宣會暨內政部監督辦理、於昨日在滬正式成立、當午召開管理委員會、商討進行、擬於年內製就二百萬面、以應元旦日全國懸掛之用、開業日期、尙待決定、茲將各情探誌如後、

【昨日成立】中央宣傳委員會及內政部、爲統籌管理黨國旗、嚴經調査審核起見、曾招商承製黨國旗、關於承製後、以上海紡織印染公司與中國製旗公司兩家承製、經在京召集二公司代表、舉行會議、議決、由二公司組織黨國旗製銷總局、其組織大綱、已經中宣會及內政部核准、並派定專員監督指導、設局址於南京路集益里三十號、昨日、爲該局成立之期、中宣會派劉徳榮、內政部派李安來滬指導一切、昨午、特舉行首次管理委員會、擬訂各項手續、定期開幕、並議定在年內趕製二百萬面、大小式樣、計有十種、悉依中央頒佈條例之規定、旗上並須蓋章、以資劃一、

【組織大綱】黨國旗製銷總局組織大綱、第一條、本局由中央宣傳委員會內政部所許可之承製黨國旗商店組織之、前項許可之承製商店、現爲上海紡織印染公司、中國製旗公司、第二條、前條所指組織本局之兩公司其公司內部、各自獨立、如有公司不願承製、或不能承製、退出本局時、其另一承製之公司、仍須繼續辦理、第三條、本局受中央宣傳委員會內政部之指導監督、由兩公司各推代表三人、組織管理委員會、總管一切、製銷事宜、第四條、管理委員會設常務委員二人、處理日常事務、由委員會互推之、第五條、本局設總務設計製驗發行四科、每科設主任一人、事務員若干人、承常務委員之命、分掌各項事務、前項各科辦事人員、由管理委員會議決聘請或僱用之、第六條、本局爲求製旗技術日益改進、得由管理委員會酌聘技師、担任關於技術上之設計、研究等事宜、第七條、中央爲便於指導監督本局進行一切事務起見、由中央宣傳委員會內政部各派專員駐局辦事、第八條、管理委員會每月至少開會一次、議案可否同數時、取決於中央所派監督專員、第九條、本局各項開支、概由兩公司平均負担、撥付應用、第十條、本局設於上海、得酌設分銷處於各省市縣就近發行、第十一條、本大綱自呈奉中央宣傳委員會內政部批准後施行

設立戒烟醫院計畫
兩局呈市府文

新聲社云、籌設戒烟醫院事、公安衛生兩局、進行極爲努力、正會銜呈市府文中、對於設立該院之縷述計畫、錄誌於後、案奉鈞府第三三八七號訓令、以據本公安局呈稱、强迫登記期內、拘捕烟犯增多、所有原辦戒烟醫院無法收容、請令衛生局籌設一能容五百人之臨時戒烟醫院等情、訓令本衛生局、迅予會同遵照籌辦具報等因、奉此、査本公安局自動請求戒烟者、計有四千餘人、除已送戒一千七百三十八名外、尙有二千餘名、待送施戒、現經强迫登記、陸續須予勒戒者、每日亦有數十人之衆、除已由本衛生局於滬北戒烟醫院就原有經費增設床位五十張另文呈報外、再設床位五百張之臨時戒烟醫院一所、以應急需、確屬需要、惟開設五百床位之醫院、一時難免相當房屋、現經會同計議、僅有高境廟之紀念廬房屋、可以修葺、當堪應用、從省估計、約須裝修工程費五千八百三十元、水電接裝費三千三百元、但該紀念廬房屋、係上海市地方協會之產業、今擬短期借用、仰祈轉商地方協會並令飭社會局、將曾向該會借用之一部份房屋、一併暫時移撥借用、一俟醫院撤銷、再行歸還、至該項臨時醫院之存在期間、按照本公安局登記烟民人數推計、約三四個月、即可完全結束、因之指用、臨時人員之待遇、不得不酌量提高、俾得勤奮服務、並爲節省支出起見、所需用床鋪擬懇飭撥現存市運動場之鐵床、以資應用、故購置費用可減爲二萬零三百四十四元、藥療器械藥品等項、亦擬設法移用、祇需開辦費二千元、是以開辦費總數、共僅二萬一千四百七十四元、又因該處地位偏僻、警衛方面、尤須鄭重、擬由本公安局酌撥警察總隊一小隊、常川駐守、以策安全、並督促受戒人從事於輕便之園藝工作、藉資運動而益心身、總計每月經常費爲一萬一千四百四十六元、以上所需、委係力求儉約、省無可省、如蒙核准、即當從速着手辦理、以利戒烟、茲謹編造詳細預算、送呈鑒核、迅賜令撥、俾儘月內籌辦完竣、早日開辦、實爲公便、謹呈市長吳、

比使紀佑穆由京到滬
籌備比美展日內再晉京

新聲社云、比利時駐華公使紀佑穆、上周南下抵京、主持舉行比國現代美術展覽會、茲已於日昨由京到滬、籌備美展在滬舉行事宜、定日內將再晉京、結束京地展覽、然後運滬、於卅日在滬開始展覽云

五洲乳白魚肝油
味美無腥
營養豐富

含量準確，的是國產佳劑！
調製精良，堪與舶品抗衡！

本市發售處
總店營業部 南京路
第一支店 天后宮橋
第二支店 北四川路
第三支店 東門路
第四支店 即將開幕 靜安寺海格路
分銷處 蓬萊市場

五洲藥房發行
各地五洲藥房均售

浙建廳秘書汪英賓談 浙省棉業推廣經過（續）

收買種籽估計數量

從事實而言、吾人僅須取各實施區收花處已收之改良籽棉數量、即可度知一切、茲爲明瞭起見、可將已收買之數量及估計、及尙未收起之數量、作一數目統計、

區別	已收買數量	估計尙未收起數量
蕭山	五五、八六七市斤	六〇〇、〇〇〇市斤
定海	七五、一〇〇市斤	
杭縣	三三、二〇〇市斤	一〇、〇〇〇市斤
鎭海	三、七五五、〇〇〇市斤	四〇七、八〇〇市斤
慈谿	一、五五四、三一〇市斤	一九六、七六〇市斤
海鹽	一六七、九九九市斤	六〇、〇〇〇市斤
鄞縣	一一、六四〇市斤	三〇、〇〇〇市斤
餘姚籽棉	一、二三六、五五四市斤	八〇〇、〇〇〇市斤
餘姚皮棉	一〇、二四一市斤	

改良棉種棉質極優

汪氏又云、各改良棉業實施區所產改良棉、經詳細分析、其品質既優、纖維又長、經本處將定海改良棉及附近之土棉、送交實業部上海商品檢驗局農作物檢驗處檢驗、據檢驗之結果、改良美棉種、可紡三十支細紗、土棉種則僅可紡十四支粗紗、由此足見改良棉種之較土棉爲優、此爲最明顯之事實、其他各區改良棉之較勝於土棉、是可斷言、現已飭各區將改良棉陸續送該局分別檢驗矣、

各區收花籌款情形

汪氏又云、本年對於各實施區之棉產、原擬由政府籌集巨款、由各合作社聯合設廠、全部統收統銷、當時業已擬定經濟計劃及預算、並經曾廳長呈核、總計所需款項、共達一百五十萬元、已決定擬向上海中華建設銀團商借、由本人分途向各銀行當局、迭經磋商、適當時因白銀問題、銀根奇緊、借款之事、未獲結果、如是不得不改變方針、預定所需款項、旣未借貸成功、而設廠全部統收統銷之計劃、亦不得實現、乃縮小範圍、分區各別進行、使收花之舉、不致停頓、乃由各區抵借款額、收買所產棉花、茲將各區借款收花情形、可作一概述如下、

杭縣 杭縣方面、向中國農工銀行抵借流動款四萬元、由合作社組織聯合收花處收買、

蕭山 蕭山係向交通銀行杭行抵借流動款五萬元、由合作社組織聯合收花處收買、

海鹽 海鹽係向地方銀行抵借流動款一萬元、由實施區設立收花處收買、

餘姚 餘姚係向上海商業儲蓄銀行、及餘姚農民銀行、抵借流動款六萬元、由合作社組織聯合收花處收買、其新浦沿地方所產之美棉、核定管理花商恒豐號收買、

童軍募振昨日結束

各校已繳者二萬三千餘元

本市各省籌募水災義振會、爲代各地災民請命、增加捐款收入、以宏救濟起見、特商本市中國童軍理事會、舉辦全市童軍總動員募捐 先後共計九日、收入成績、較之歷屆募捐均爲優異、此雖各團童軍之努力從公、然亦各界熱心之所致也、茲悉此項募捐、業已結束、截至昨日止、各團繳款者、計約二萬三千餘元、且同義・愛國・麥倫・上海女中・徐匯・貧兒・南洋・民智・等校、其成績均在七百元以上、其已繳款而未繳團員成績報告單、及手續不完備者、計有比德・兩江・東南・民生・和安・復旦等校、尙未繳成績者、爲萬竹・上中・市商會・少年德學會・民立女中・等共十九團、據童軍理事會羅烈氏云、刻下一切均已完畢、一俟各團成績報告單、及捐款一併交齊、即可將詳細數目、公布、惟本會對此項捐款、未可久延、所有各團未繳捐款、決定本日午後四時以前、一律繳到、以便彙交公布、而清手續云、

南圻中華總商會函請代徵陳列貨品

致全國商聯會函

中華民國全國商會聯合會、昨接越南南圻中華總商會來函云、逕啟者、本會原有國貨陳列所之組織、所址即在會所後樓、地方寬敞、甚適陳列貨品之用、惟是貨樣不齊、且因年久腐蛀、尙未徵集新式貨樣、從事擴充、近因星洲中華總商會舉辦國貨展覽、特商請就近借貨移越、從事展覽、業蒙該會將貨樣全套寄來、又承上海廠商代表團王志聖先生等、由星攜來貨品多箱、貨展遂於本月七日舉行開幕、會期預定一星期、日來僑胞參觀者、萬人空巷、大足以喚醒人心、振興國貨、今閉幕在即、上海廠商之貨品、因須裝運返申、而星洲中華總商會寄借之全套貨樣、亦宜原物奉璧、一般不及參觀之僑胞、未免引爲遺憾、所爲整頓原有國貨陳列所起見、推請貴會代爲徵集貨樣全套、以供長期陳列之需、茲因王志聖先生回滬之便、特修寸函奉達、如蒙允許、即請與王志聖先生接洽運配事宜、事關國貨前途、想必樂於贊助也、

揚子江航業盛衰一瞥

長江貨客均衰落 上游又增八新輪

近日長江航業、情況變異、來貨與乘客均減少、獨川河一綫、有大批新輪增派、茲分錄詳情如下、

雜糧停運

九江漢口各埠雜糧運滬、爲長江各埠來貨之冠、自本月十九日起、上海糧雜各某字等號、突發電至滬漢兩埠、囑令將已購定之雜糧、迅即停止裝運來滬、九江漢口等埠、在上星期五起、便無雜糧運來、以致各公司長江下水班輪、近日到滬進口貨、亦大爲減少、因之輪船到南華各地者、亦蒙聯帶的損失、運輸淸淡、業務減色、

客脚衰落

國營招商局長江輪全部九船、除江靖外、餘仍爲業務主任包繳制、而該局江輪、向以客位爲主、故江華・江順・江安・江新輪、均列作頭等船者、近來長江各埠、不論上下水班、旅客乘船者、衰落至極度、而局內因包繳制度、不負客票營業興衰之責、由是各江輪業務主任、因生意淸淡、賠累甚多、殊難久持、各人集議結果、聯合全體江輪業務主任、以呈總局、要求將每月包繳洋脚、就本期統減百分之二十、以八折實繳此事正在磋商、局內猶無表示也、

考查航業

交通部航政司長高廷梓、爲復興、故於十五日、先到南京招商分局視察訓話、再往蕪湖視察、昨日本埠得電、高司長已乘江新輪至安慶、視察皖中航政、定今日轉乘江安輪赴九江、隨漢口而往沙市宜昌、對揚子江全綫航業狀況統須澈底考查、以爲國輪復興長江業、計議根據云、

川輪大增

今年秋季、川河輪營業之佳、較平時最高額之各輪收入、約增十一倍至十五倍、爲向來所罕見、民生公司獲利尤巨、購買捷江船本、已早收回、茲更因貨擁船缺、水脚狂飛、該公司急由添造及購買新輪八艘、以資擴充、在本月底可以出廠行駛者、有㊀民興輪係合興廠承造、至年底落成者、有㊁民運輪、及㊂新民康輪兩艘、均江南廠造、又有㊃民熙輪、㊄民來輪、㊅民蘇輪、㊆民視輪、㊇民聽輪等八艘、亦趕工於此四五月內出塢行駛、尙有民泰民聚等兩艘、則改爲專運桐油及雜貨之駁子、此後民生輪之行駛川河船、已達五十艘以上、蓋本年秋冬兩季、驟增十六七輪之多也、時勢造成、實出意外、據航業界中人言、如招商局當時購買捷江輪、行至今日、水脚上已可有四百萬元收入矣、

本館昨收水災捐欵

昨日（二十日）本館經收水災捐欵計東海氏四十元、鴻新染織廠十二元八角、張・陳・張・麥・四君合捐三元、魏德培君二元・顧阿毛君一元、倪森山君一元、卞其幾君一元、汪孝康君一元、共收大洋六十一元八角、

救災即救命 多捐一文錢 多救一條命

荷印政府派員來華視察

荷糖在華市場

荷印當軸、以在華糖業市場、受日糖傾銷影響、與粵省糖業統制限制、甚感日感動搖、若不詳加調査整飭、則前途危險堪虞、爰特派農民局高級顧問悌拉勒偕溫煜、上乘荷輪芝尼加拉號來華、同時另派有荷印糖公司總理斐休、繞道日本來華、隨攜荷印糖產在華展覽、聞悌拉勒等現在粵汕廈視察糖業市況、即來滬視察、斐休氏則於今日先由日本乘上海丸抵滬、悌拉勒等則於兩三日內、亦即來滬云、

紗布交易所取銷特別證金

已繳者亦准退單領回

華商紗布交易所、日前因謠諑繁興之波動、標準紗花、狂漲猛跌、進出過鉅、爲維持交易起見、對標準紗花、曾一律增收特別證金、以示限制、自經市政當局、剴切開諭後、流言頓息、人心安定、紗花市面、亦漸平靜、故該所通告自昨日起對於增收特別證據現金、完全取銷、已繳之證金、並准退單領還、

平民福利委會訓練班、瞬將辦理結束

昨日開會討論

平民福利事業管理委員會自辦理訓練班、七月間開課以來、現已瞬屆五月、各課程大部份已教授完畢、昨午十二時半、全體教職員、在北四川路武昌路口美心酒家午膳、並商討論各學員之成績及結束事宜、該訓練班擬悉下月中當可正式結束、各學員即分發各福利會服務云、

新任倫敦總領事館主事許華昨日赴英履新

振務委員會委員長許世英氏公子許華、爲暨南大學理學士、曾任實業部工廠檢査處技士、現由外交部、派充駐英國倫敦總領事館主事、許氏奉命後、已定於昨日下午二時、由滬乘北德公司郵船香霍斯脫號離滬放洋、先至馬賽登陸、赴日內丸探視其姪女子蓮子、然後轉赴倫敦總領事館履新、該會秘書長黃伯度及許氏親友、均將赴碼頭歡送云、

贛財廳長吳建陶抵滬

昨訪宋子良接洽投資問題

新新社云、江西財政廳長吳建陶、昨晨由贛過京抵滬、下車後、即返友人處憩息、旋於上午十時許、前往九江路大陸大厦中國建設銀公司拜訪該公司總經理宋子良、彼此談約一小時始辭、據新新社記者探悉、吳氏昨晨訪宋係向該公司接洽投資開發贛省各項生產建設、聞結果甚爲圓滿、

日使館否認旅粵日僑奉令歸國

稱並係一種誤傳

日日社云、二十日香港電訊、稱旅粵日僑、奉日政府命令、速日結束商業、攜眷回國之說、日日社記者特向日大使館駐滬辦事處探問、據泉水一人談、此事亦僅見報載、使館當局未接得粵領館關於是事之報告、詳情不悉、惟料決無其事、或係一種誤傳云云、

韓奇逢

是現代婦科聖藥

婦科疾病不易治 有效藥物益難求

吾國婦女之體質，向來羸弱者多，強壯者少，凡有病者，十之五六，且患之病，輒多蔓延不愈，查其得病原因，不外失於運動，多所思慮，以及驚恐，由小而大，由淺而深，等等所致，始而輕微，漫不介意，繼而嚴重，後悔不及，且有不遂已願之事，無病自尋者，如飢不食，渴不飲，睡不遮體，寒不著衣，以完好之軀，甘願自釀成病，亦有因病寡歡者，以看影戲，打痲雀，而解寂寞，此眞誠屬大錯，殊不知傷身費神，莫甚於此，無論因何而得疾，均宜根本治療，方能痊愈，況婦女疾病，種類甚繁，語云『寧治十男子，不治一婦人』可見婦女之病難以調治也，而治疑難大病之藥，益難得矣，現在市上所售治婦科之藥品，可謂恒河沙數，確有效者幾希，然售藥者，宣傳技倆，愈出愈奇，稍一不愼，卽墜術中，縱然假藥無礙害，其悮調治時間，致病轉劇，甚至不堪就藥，實際有如間接殺人者然，患病求藥，可勿愼乎，敝藥房對於患者，向抱至誠之宗旨，不涉誇張，如患者欲購婦科專藥『韓奇逢』（原名黑鷄白鳳丸）者，先請詢『韓奇逢』之歷史，並其效力，而後購服，方知所云主治各症非謬也，

◉主治功效◉

經血不調，提前錯後，經行腹痛，心忙心跳，白帶過多，久不生育，子宮寒冷，腰腿酸痛，久患小產，腹內有病，四肢無力，胸膈膨悶，飲食不進，夜不安眠，睡多怪夢，血色不正，氣虛血虧，咳嗽痰喘，時愈時犯，如同邪病，房事崩漏，結婚數年，從未生育，一切女癆，凡患經病，請速服之……

◉緊要聲明◉

韓奇逢大醫士，在滬開設婦科專門醫院多年，集悠久之心得，發明婦科良藥『韓奇逢』（黑鷄白鳳丸），行銷以來，厚承社會贊許，全國女界同胞，服此藥而得慶更生者，難以數計，咸推爲第一聖藥，救命福星，茲以效力特具，南北馳名，而奸商認爲有機可乘，偽造摹仿，意在魚目混珠，巧奪利益，茲爲購者辯別眞偽起見，由民國二十三年起，又名之爲『韓奇逢』，並改用瓶裝，上印有凸紋最顯明之『韓奇逢』三字，祈購者認明『韓奇逢』商標，以防假冒，並希購買時，指明韓奇逢藥，庶免假冒之欺騙也，

請認明婦科專藥韓奇逢內瓶外盒註册商標之圖樣

定價每瓶五元每打（十二盒）五十元 各省市均有分公司並代售處倘無處購買將欵匯至上海總公司立郵不悞

總公司・上海英租界愛文義路大通路口一九二號

韓奇逢藥房有限公司 電話三三七二二八

國際貿易局派員考察山西實業完竣

各員分別返滬報告經過 並着手編訂晉省實業誌

大公社云、實業部國際貿易局、每年遴派調査人員組織實業考察團、預定省區、出發考察實業近況、俾將搜集所得之資料、彙編該省實業誌、去歲曾首先組織湖南實業考察團、旋編成湖南省實業誌、現已出版、今歲七月間該局復組織山西實業考察團、赴晉實地工作、歷時三月、始告完畢、該團考察員姚方仁・蔣梓・蔣學楷・孟爾穢・馬驥伯、業於本月初先後離晉返滬、陸國香・楊竹君・二人因某項調査工作關係、遲至昨日始聯袂返滬、各員返局後、除分別報告考察經過外、並即日起根據工作計劃、草編山西省實業誌、期於三月後彙編完成付梓、明春將另組粵桂兩省考察團出發考察云、

王克敏晉京

前北平政務委員會代理委員長王克敏、昨晚十一時、由北站搭夜特快車晉京、

社會局催各業具報防止物價騰漲情形

財政部自實行新貨幣政策、公布安定金融辦法後、各地間有奸商乘機抬高物價、本市前經社會局規定防止物價騰漲方法、令飭市商會轉飭各業一體遵照、各業公會奉令後、均將遵令辦理情形、具報該局、惟尙有極少數仍未遵辦具報到局、際此本市嚴行禁止抬高物價之時、此種辦事遲緩行爲、殊屬不合、故社會局昨特再令市商會轉飭未具報各業迅遵前令辦理、毋得稍有遲延、致違法令云、

旅日被逐僑胞第九十一批昨到滬

項宗昌等三人旅日已十餘年

日日社云、旅日華僑被逐返國者、自去年以來、已達九十批、計七百餘人、在事實上、仍源源被逐回國、茲第九十一批項宗昌・（浙江永嘉）朱田理・黃文鴻・（浙江瑞安）等三人、又於昨（二十）日下午三時到滬、暫住十六舖老公信棧房、據談、彼等在日本橫濱經營料理店、（即粥店）已十餘年、素來安份守己、不意於本月十四日來日警數名、帶至警所扣留、始於十七日押登日郵船會社之六甲丸返國、定今日向僑務局請願救濟云、

市商會指示租簿應貼印花

上海市商會爲租簿應貼印花事、昨函復老成豐號云、逕復者、本月十九日接來片詢問租簿、應否貼用印花等情、查來片所謂租簿、即係印花稅法第十六條第十欵之租賃單據契約、該欵稅率欄內、業經訂明、如用簿摺者、以收取租金者、應照同條第四欵簿摺例、每件每年貼印花二角、該欵所謂收取租金、依照性質欄內所謂、凡關於租賃各種動產或不動產及承租地畝之單據契約皆屬之、是無論其爲房租簿或田租簿、均應依法貼花、來片援引同條第十一欵、謂非營業所用、並未計及同條第十欵、自係誤會云云、

針織公會設立出品評委會

針織業公會爲便於整頓同業間出品與售價起見、以會員出品之類別、分設襪子組・內衣組・外衣組・手套組・巾幅帶組・各組出品評議委員會、茲錄其組織大綱如次、第一條、本大綱係根據業規第四條訂定之、第二條、本委員會就同業出品之類別、分設下列各組、㊀襪子組出品評議委員會、包括「電力襪股・」「人力襪股・」之紗類・綫類・毛類・絲類・交織類、㊁內衣組出品評議委員會、包括「棉織股・」「手織股・」「絲織股・」「交織股」各股之織類造與織造類、㊂外衣組出品評議委員會、包括「棉織股・」「毛織股・」「絲織股」「交織股・」各股之織類造類織造類、㊃手套組出品評議委員會、包括「棉織股・」「毛織股・」「絲織股・」「交織股・」各股之織類造類織造類、㊄巾帽帶組、出品評議委員會、包括「棉織股・」「毛織股・」「絲織股・」「交織股・」各股之織造類、第三條、除前條各委員會外如有增設之必要時、得由本會執行委員會議決增設之、第四條、前項委員會委員之產生法、以根據各組會員爲標準、如同組會員滿三家者、得互推委員一人、此外每滿三家得遞加委員一人、並推定主任一人、由各組將名單送交本會執行委員會備案、第五條、各組委員會爲謀討論之集中與精密起見、得召集同股同類會員開會、將會議結果、由各組委員會通過、抄送本會執行委員會審定執行之、第六條、各組委員會之職務如下、㊀審查各廠出品擬定等級標準、㊁查核各貨成本擬訂整價目、第七條、各委員會或同股同類委員會所議事務以過半數之委員出席、以出席過半數之同意議決之、第八條、各委員會議決事件、應送交本會執行委員會審定執行之、第九條、各委員會每月開會一次、由主任委員召集之、如遇特別事故、得召集臨時會議、第十條、本大綱遇有未盡事宜、得由執行委員會修正之、第十一條、本大綱由執行委員會通過施行、

製造業公會昨改選

電器

本市電器製造業同業公會、於昨日下午二時在漢口路一一五號會所召集第一屆第二次改選大會、到胡西園・莊仲文・胡養仁・周義生・葉友才・張德甫等五十餘人、市商會派孫鳴岐、市黨部派王愚誠、出席指導、由胡西園主席、行禮如儀後、由總幹事林超報告一年來會務及經濟狀況、旋即開始選舉、除留任執委胡西園・張惠康・賀祥生・楊景時・周義生・等九人外、當場改選莊仲文・丁熊旦・葉友才・張永桂・張德甫・甘濟仁・許石炯・等七人爲本屆執委、周義生・夏盈德・王洪正・三人爲監察委員、旋開始討論、㊀追認新會員等一等十九家案、議決、全體通過、㊁本會各廠出品、分爲九組案、議決、通過、㊂本會應增加執委案、議決、執委增爲十一人、㊃本會應否添設監察委員案、議決、選監察委員三人、㊄討論第二屆第一年預算案、議決、全體通過、每年約二千元、

美大使詹森昨參觀奇異電泡廠

奇異迪生電泡廠、爲美國奇異電氣公司之中國支廠、在中國製造各式電泡、近二十年、爲電泡製造先進、規模宏大、出品精良、蜚聲電界、自往年與亞司令・飛利浦・合作後、組織中和燈泡公司、舉凡老牌燈泡、均由奇異廠獨家承造、駐華美使詹森氏共名、昨日、與中國造幣廠美籍顧問工程師格蘭脫君、特往參觀、由該公司總經理潘其君、引往各部、先至玻璃廠、從原料合配・煮成玻璃・吹成泡子・以及檢查烘煉、至完成爲止、細詢不遺、再至燈泡廠、自拉絲・撓絲・製管・封燈・抽氣・檢驗・裝箱・各部工作、逐一檢閱、興趣濃厚、費三小時而畢、共贊該廠設備管理、兩臻完美、克蘭脫君、亦認該廠實事求是云云、

美大使參觀奇異電泡廠

公敎進行會組織嘉興聖母堂朝覲團

十一月二十四日晨八時動身

浙江嘉興聖母顯靈大堂、落成迄今、適屆三週、天主教信友前往求恩者、聖母靈蹟時賜、莫不如願以償、上海公教進行會會長陸伯鴻氏、爲使大衆教友便於朝聖起見、特組織朝聖團、訂於本月二十四日（主日）晨八時、由南站乘車動身、十時一刻到禾、十時半舉行彌撒大禮、祈求聖母賜中國和平、日趨興盛、下午四時半、由禾返申、該會已與路局接洽團體票照半價計算、查該堂建築富麗、規模宏大、造價達數十萬元之巨、凡公教教友欲前往朝聖者、請於二十三號前向南市董家渡公教進行會報名、食物自備、

舊版普通郵票等展售至明年六月底

上海郵政管理局通告云、査舊版普通郵票・航空郵票・欠資郵票・以及明信片・等、統限售至二十四年底爲止、業經通告第一一九三號及一一二四五號週知在案、茲奉郵政總局令開、日前各郵區所存上項郵票及明信片、爲數尙鉅、特將停售日期、展限至二十五年六月底、等因、奉此、合亟通告、俾衆週知、

黑籍中人 現身說法

天下英雄氣。銷磨鴉片煙。何人留黑土。竟誤我青年。
挑來絲絲軟。燒成個個圓。一榻橫陳臥。人件豆燈眠。
涕淚上餐後。精神五更前。吹殘形似鬼。癮過夢如仙。
未老先駝背。非吟亦聳肩。莫將有用身。受此苦纏綿。
奉勸吾道友。速戒勿遲延。良藥黑海星。戒煙最安然。
藥性稱王道。功效總無邊。人人皆稱許。黑籍解倒懸。

戒煙良藥 **黑海星**

為抗毒戒煙特效良藥，不論鴉片，嗎啡，紅丸，白面等毒物，均能短期戒除，功效靈速，出人意外，藥性無毒，從各處風行，服此斷癮者，何啻百萬人，凡我同胞，望早購服，俾脫離苦海，恢復自由。

每盒服六天，一元二角。每打減售十二元。試服盒服二天半，六角。每打減售六元。函購寄費加一（各大藥房均有出售）

上海三馬路大新街二四八號 **華安大藥房總經理**

分行 香港 廣東 汕頭 廈門 梧州 南寧 星洲 曼谷

德國海陸軍用 **信鴿出讓** 此項信鴿能飛行天津至上海一千三百公里之距離，茲為普及愛好信鴿者起見，願得少許飼養代價即可出讓，欲得佳種者，請向白克路二〇四號德醫李梅齡博士接洽

德國醫學博士 孫克錦返國

在歐進奧京維也納大學研究最新淋症治療法，復往德國漢堡大學任皮膚尿道病院駐院醫生，特備最新尿道鏡探視患部，電灼病巢，根治年久頑淋症，並置各種冷熱電機、太陽燈、短波機，療治一切疑難皮膚病。診所成都路俯德新邨，診時午後二時至五時

肺癆聖藥 **咳淨** 患者注意 症勢輕微者數瓶即可痊愈

第一流肺癆藥

X光透視病家肺部證明「咳淨」藥力真實，現因市上劣藥充斥，本行為表白名譽超然地位起見，特約醫院愛克司光攝影，為服肺癆聖藥「咳淨」者作進一步有力之證信，購服此藥，經同時科學手續，制止癆菌蔓延，無所假借，托之偉大效力，亦明晰如繪，顯而易見。

●辦法● 凡患一二三期肺病在服滿十瓶時欲明瞭病狀及痊愈可將藥瓶蓋十只上下圓形咳淨標誌紙連同藥房發票向本行換取免費X光攝影券一紙憑券照肺部不取分文

（主治）各期肺癆 感冒潮熱 喉肺發炎 氣管支炎 咳嗆咯血 氣喘多痰 失音消瘦 盜汗失眠 肋膜炎等

經批處 中英 中華 美國 三萬家 三大公司 各大藥房均售

◉偏僻之處無法購得時可向本行郵購寄費免加每瓶四元 上海四川路卅三號 百新行經理

十個月香水脂粉 滬銷六十餘萬

美國入口數最多佔首位

申時社云、據國貿局根據海關貿易報告、發表滬市本年十個月香水脂粉之消耗、達國幣六十三萬餘元、輸入國別如下、美國一三一・八〇三關金元佔首、法七七・八五〇關金元、英六三・二六〇關金元、日三八・七三一關金元、德三四・〇二一關金元、香港一〇・四四七關金元、其他各國三・五六三關金元、共值關金三五六・五一八元、合國幣為六十三萬四千三百十三元、至十月份一月之中、該項香水脂粉入口數、為國幣五萬四千〇六十三元云、

公共租界十月份 毒物取締概況

頃據公共租界警務當局報告、十月份租界當局對於毒物取締、極為認真、計由中央捕房毒物組、得報搜查案件共二十四起、逮捕烟犯一百十二名、其由各捕房搜查案件、共一百二十六件、逮捕烟犯共四百名、其中判處徒刑者凡二百五十七名、其中二十四名併科以罰金、共僅受罰金者一百五十四名、開釋者九十七名、拘留者四名、在九月中拘留烟犯五名、其中二人上月份判處徒刑、二人則處罰日金三十元、國幣三十元不等、一人開釋、共自四月即被拘留之烟犯四人、至十月終尚在拘留之中云、再則是月搜獲毒物數目、計有鴉片三百二十六兩餘、鴉片代用物五十四兩餘、嗎啡不及一兩、海洛因一兩餘、烟槍二百六十二枝、嗎啡針二十八枝、罰款總數計為八千二百二十五元及日金三十元、

中國航空公司派機 飛散航券傳單

國民政府航空公路建設獎券第十七期、已定於十二月六日、在上海法租界亞爾培路逸園當衆開獎、本期銷路、至為暢旺、茲聞中國航空公司為協助宣傳喚起各界人士注意起見、特派飛機携帶傳單飛往各埠散發日期地點如下、十一月二十二日、飛往溫州・福州・廈門・汕頭・廣州・貴陽・昆明、二十三日飛往南京・安慶・九江・漢口、二十四日飛往海州・青島・天津・北平、二十五日飛往沙市・宜昌・萬縣・重慶・成都・等處、三十日折回上海散發、在飛機出發前、並由航券辦事處分電各市縣當局衛屬知照、

廣東省銀行職員 侵佔鉅欵逃滬

與姘婦匿居德鄰公寓 經捕房拘獲延期再訊

廣東人楊彼得、年三十二歲、向在香港廣東銀行保管庫為職員、前年八月間、侵占行款十九萬八千餘元、逃避無踪、該銀行報由香港政府於一九三一年八月一五號出有第十八號通緝書、懸賞緝拏、而楊化名彼得、來滬逗留、行踪秘密、逍遙法外、近與姘婦王寶瓊（亦粵籍）匿居崇明路德鄰公寓、二四二號房間內、被該銀行偵悉、電告虹口捕房、前日上午八時、派華捕頭鄭祖林偕西探克叩密往、按址將楊逮捕、在該房間抄得皮箱三隻、內有男女衣服百餘件、並花旗銀行存款收條一千元一紙、香港鈔票及銀角暨華貨幣共三百餘元、金飾玉器寶石等物頗夥、連同王婦一併帶入捕房、詰悉王寶瓊、對於該案無關開釋、楊收押、昨晨、解送第一特區法院刑二庭、工部局律師厲志山陳述經過、請為押考慮管轄問題、香港當局是否引渡、延期十天云云、質之楊彼得供、以上欵項、並未侵用、係經手放出之借欵等詞、延江一平律師代辯、蕭燮棻推事諭仍還押、改期再核、

中華麻瘋療養院

新建麻瘋療養院 定廿五日接收

推定顏福慶等為委員 正式開幕須下月中旬

國聞社云 中華麻瘋救濟會、昨日下午一時、假四川路航青年會、舉行醫院建築醫藥各組委員聯席會議、討論該會在大場新建麻瘋療養院接收事宜、及正式開幕日期、茲分誌各情于后、

昨日到會者、計有顏福慶・朱少屏・陸伯鴻・程聯・麥雅谷・賴斗岩・蕭智吉夫人・等十餘人、

定期接收 首由主席顏福慶報告新建麻瘋療養院工程情形、繼討論該院房屋如何接收、及開幕日期等問題、當經議決、推派顏福慶・陸伯鴻・朱少屏・賴斗岩・程聯・鄔志堅・等六人為接收委員、會同范文照建築師、於本月二十五日（星期一）下午二時半、在博物院路該會會所聚齊出發、赴大場麻瘋療養院、正式接收、至於正式開幕日期、則以內部尚未佈置完竣、須稍緩時日、決定下月十日下午二時、在大場舉行、屆時並將柬邀各界、前往參觀、

文虎紀念堂

規模偉大 該院位于大場鎮、佔地八十餘畝、由范文照建築師設計、於本年三月間興工建築、各項工程、已於上月底先後完成、共有病房八幢、可容病者五百餘人、每房除設有鋼絲鐵床書桌衣櫃電燈外、並附有浴室・抽水馬桶・盥洗室・等設備極佳、醫院房屋一幢、係南洋華僑鉅商胡文虎氏捐款四萬元所建、題名為「文虎紀念堂」、此外尚有大禮堂・客廳・圖書館・工廠・交際室・廚房・等、工廠分洗衣木作兩種、凡輕病患者、皆須工作、院內除房屋部分佔地二十餘畝外、尚有曠地五十餘畝、將來決闢為種植場、種植棉花菜蔬等、並豢養猪雞羊兎等動物、協助生產、並決定開幕後、即收容病人、分免費納費兩種、

舞女購花籃糾紛 花店主被毆

舞場職員退兇 處罰金四十元

大華路六號門牌維也納舞廳、最近大事修飾、並招致新舞女加入伴舞、有舞女梁蝶影者、亦於本月九日入該舞廳伴舞、為增顏面計、故梁於八號至靜安寺路一千一百五十一號門牌馬榮生所開之姊妹花店定購花籃十只、計價二十二元、當時梁擬稍減價額、乃由該店與梁商定、若於三日後將籃取還、則價可減為十六元、遂即議定決照此辦理、姊妹花店即於九日將籃送往、及屆三日、馬榮生即飭夥高三狗・談小貓・二人前往維也納取還花籃、詎為舞場人員所阻、連取二次、均未能取得、十三日下午六時十五分、馬榮生親自偕夥前往、乃又為該舞場職員甬人王孢法出而阻止、遂起衝突、王當時用拳向馬胸部猛擊一下、馬即跌下、腰觸及一桶、致受傷害、馬遂報告靜安寺捕房、飭探陸寶忠調查之下、並將馬送往紅十字會醫院、驗得馬胸腰二部受有微傷、工部局律師錢恂九、乃依刑法一百七十七條傷害罪對王孢法提起公訴、昨晨、由特一院將王票傳到案、捕房錢律師陳明案情、詰之王、則認將馬推跌於地、否認用拳毆擊、黃日昇推事核供、判決王處罰金四十元、上訴期內交四十元保證書、

閔行民教館 新生活集團結婚

上海縣閔行民衆教育館、以新生活集團結婚、為解決民衆結婚難關之唯一良法、當此民窮財盡、生活困難之際、更有予以提倡之必要、爰特發起舉行第一屆鄉村集團結婚、日昨在舉行婚禮之期、前往參觀者極為踴躍、因此項集團結婚上海縣境、尚屬創舉、茲探誌各情如下、

○…佈置一般…○ 該館對於此次集團結婚之佈置、頗為莊嚴而簡單、除館門外橫懸「閔行民衆教育館舉行第一屆新生活集團結婚」之金字額外、禮堂上中設有禮案、上懸黨國旗及總理遺像、禮案上紅燭高燒、而旁懸有金館長所撰之聯曰、相女配夫、舊時代周公儀式、移風易俗、新生活集團結婚、頗為通俗而易解、禮堂並設有裳椅數十條、以備新人新屬前來觀禮、是日觀衆有來自各鄉者、有係代表黨政教各機關者、約共千餘人、

○…結婚情形…○ 下午二時正式舉行結婚典禮、由葉縣長葉震東・教育局長朱敎青・縣黨部張委員・張監委・縣公安局長徐局長等相繼致詞、並由廣慈音樂隊奏樂、該館試驗區音樂隊表演細樂、司儀、當結婚時三對新夫婦魚貫而入禮堂、行禮畢、證婚人之訓詞、對於舉行集團結婚之意義、闡述甚詳、頗能引人入勝、

○…婚後談話…○ 該館之舉辦集團結婚、收費頗廉、每對僅收大洋六元、一切均由該館包辦、并備有茶點、以饗新人及來賓、婚禮畢、由金館長召集新人家長談話、報告費用之支配情形、并請將來所生育之男女加入兒童幸福會為會員、以便時時照顧及看護、末即攝影以留紀念、聞此屆參加結婚者第一號沈大林・孫金寶、第二號王庭生・蔣妙貞、第三號張鶴亭・黃鏡英云、

商消防工廠火災辦法

社會局與各救火會

市社會局以上海為我國工業中心、對本市工廠檢查與管理、素極嚴密、尤以各工廠火災災變之發生、關係全市福利至巨、該局茲為便利調查全市各工廠災變真相起見、曾先分函致公安局暨各救火會予以協助、復定於明日午後三時、假座八仙橋青年會舉行茶話會、招待各公安分局暨救火會討論詳細辦法、並由該局工廠檢查員田和卿李崇樸沈日升出席共同商討云、

日人偽造海軍文書 騙取華商鉅欵

日文上海日報云、東京人藤沼慶次郎、住崑山路八十一弄OK一四號、串同掮客同鄉武內友芳、偽造日本海軍文書、密運人造絲二百箱、計四百萬磅、價值六萬七千餘元、騙取華人鉅金一案、業已完全暴露、日本總領事館、於十九日晚發表如下、去年十二月、華商徐丕章、託日本掮客武內、密運人造絲、武內前曾在日本陸軍隊任通譯、徐某不知其已解職、武內亦冒稱、仍在陸戰隊司令部任秘書兼通譯官、且謂可以謀到海軍省之輸送許可證、徐信以為真、乃於去年十二月、在中匯大樓、邀請本家周鏡如等華人數名、與武內藤沼會商、周鏡如派代表周惠照接洽、訂購人造絲二百箱、藤沼即與周約定支洋三萬四千元、待人造絲到滬後、言明每箱送武內藤沼二人三十元酬金、武內藤沼即着手偽造海軍文書「日本海軍許可書」、武內又以川資與運動費名義、向徐丕章取得八百元、携姘婦玉谷正子赴日、藤沼又向徐取給旅費百元、偕同徐之代理人顧古香赴日、在京都與武內相會、顧由武內取到許可證後、即電滬徐丕章匯欵、徐在滬橫濱正金銀行匯欵三萬八千八百八十元、武內又稱為準備運送貨物及旅費等、取得六千元、與藤沼豪遊浪費、該人造絲在大連脫售、僅餘一萬磅、由京州丸運滬、而在大連脫售之欵一萬八千元、共同分配、藤沼得七千餘元、武內五千餘元、不圖該京州丸運貨抵滬時、為海關發覺、此事遂遭敗露、現日領館審訊結果、判藤沼徒刑二年、武內二年六個月云、

火政處十月份報告 救護工作逐漸發展

茲據公共租界火政處十月份報告、是月界內報警次數、計共七十四次、其中九次係屬虛報、火警損失之數目、其在公共租界以內者、計值約三萬八千九百元、其在特捐區內者、計共一千四百二十元、其受火警波及危險之財產總額、在界內者為七百二十四萬四千餘元、其在特捐區內者、八千三百元、再則火政處救護車組、是月共接救急請求四百十三次、其由救護車送至各醫院者四百十六人、計自本年一月起、至十月終為止、救護車組所接請求、已達四千三百十六次、超過去年全年總數一百三十一次、

林康侯昨六十壽辰

昨為我國著名銀行家林康侯氏六十壽辰、林氏為避壽起見、於前晚乘輪赴甬、小作旅行、但親友前往南市尚文路林氏寓所道賀者甚多、大有車水馬龍之概、聞林氏今晨即可返滬、至所有賀儀、日內即將彙集送交雲南路仁濟堂水災義振會、以便彙送災區發放、

寄遞贛吉安郵包 另收半倍額外單純費

上海郵政管理局通告云、查往來江西吉安郵局及其所屬代辦所信櫃之包裹、因冬季水涸、汽輪停駛、須交汽車運遞、運費較昂、故凡由各處寄往該局所之包裹、於投遞時、由該局所向收件人另收半倍外單純費、其由該局所寄出之包裹、則於交寄時、由該局所向寄件人加收半倍單純費、以資挹注、合亟通告、俾衆週知、

請查復廣角暗盤

烟兌業函錢業公會

本市烟兌業同業公會、昨致錢業同業公會函云、逕啟者、接准貴會函開、以奉令自十一月四日起由過會、即經通知各會員遵辦在案、無如近日以來、兌換價格升降不一、致引起外界誤會、以為輔幣價格、每元祇准兌十二角、不得有所增減等語、查烟兌店操縱紊亂、當於本月十九日下午召集監委員聯席會議、討論以現在兌換價格、參差不一、癥結何在、應請詳予探討、旋據各會員報告、每日錢市行情、表明規定兌換輔幣十二角、十一月十九日上海商報日刊（即同業所稱洋厘單）內列報廣角暗盤「十一角零二、各烟兌店向各拆兌錢莊拆換法幣一元、果為十一角零二厘、核計為小洋十角、銅元廿五枚與廣角暗盤脗合、則各烟兌店每法幣一元、兌換十二角銅元二十五枚、已無利可圖、可見實無操縱紊亂之舉、已甚明顯、對於洋厘單上之「廣角暗盤」字樣、究屬如何情形、應即請錢業公會查照見復、以明真相、等語、紀錄在卷、相應檢同十一月十九日二十日洋厘單二紙、隨函奉達、即希貴會查照、示復為荷云、

榮宗敬談 麵粉與棉紗市況

中央社云、日來麵粉與棉紗、因價格昇漲、頗有起色、記者昨特走訪該兩業鉅子榮宗敬氏、據談如次、

一麵粉一 本人經營之申新・茂新・福新・等廠前因原料缺乏、曾全部停工、現已陸續開工、但仍因原料及銷路關係、工作斷續不定、現麵粉市況、較過去昇漲、其故因各地麥子、均已銷罄、原料缺乏、粉價遂漲、而各廠工作、因之恒無定時、前本埠每月可銷三百五十萬、現祇可銷售半數、實際上已是減少、而外國原料、因成本關係、並無進口、近來市面衰落、食米反較食麵便宜、

一棉紗一 關於棉紗方面、因本年各地水災影響、出產亦較昔年減少、華商紗廠停工者甚多、市況雖較過去上漲二十元之數、但仍在艱苦維持中、關於申新一三兩廠復工事、雖失業工人、亟待救濟、但為環境所牽制、實無可設法、紗市衰敗、無法維持、至實部將派員設法幫助復工之說、未有所聞云、

傳聲茂談 化學銀不適手工製造

最低限度須用百分七十銀條

國聞社云、關於銀樓業用銀問題、雖經該業表示不滿、然財部方面、以計劃已定、不能更改、且昨報曾載南京來電、據財部負責人談話、對銀製品用銀管理規則、認為曾經專家研究決定、一部份並另照美國成例云云、記者為此特訪問本市銀樓業同業公會傳聲茂君、據談、此次財政部所公佈之銀製品用銀規則、確係參照美國辦法、惟美係用機器製造、故銀質雖硬、亦無影響、而中國係用手工、向來採用純銀、一旦改用化學銀、則所有一切舊有工具、亦勢必改換、且化學銀顏色不佳、做出器皿、亦必粗糙不堪、銀樓之營業、勢必受其影響、現上海方面銀樓之意見、擬請政府准許採用八八銀條、（即一百兩中含銀八十八兩）為最低限度、亦須許用含百分之七十之銀條、否則不能維持銀樓之營業云云、

銀耳專門老店

一年只有一次 為日現又無多 好機會 錯過真可惜

四川商店

十一月廿一日起 八週紀念 **大減價** 一個月

四川銀耳大犧牲

冬令進補 銀耳最佳 銀耳誰好 敝店專門

總店南京路分店拋球場

吃四川商店銀耳後

始知路道確有好次

感謝 **了因大居士** 佛法無邊

瓶服後遍體清涼廿年頭暈受跌傷以致頸項向右邊歪斜如中風之狀頭向前俯不能仰視左胫上且生有硬塊之小姐名荷當年僅二歲患腹眼發熱不思食物等病多月亦經居士給法水一瓶服後立即全愈又介紹大通路十八號尤婉蕓小姐往診居士以法水數瓶亦一併全愈

感謝人方紫英年三十二歲浙江鄞縣人原籍又名倫針時常發後稍用目力眼沿發紅...

又取出稍見痊可...

流行性感冒
能於睡眠時治愈

君如患流行性感冒。祇須於睡眠時，吸取藥霧精之藥氣。則其病自可解除。因此精能殺菌消毒，并治感冒故也。

各大藥房均有出售
中國經理科發藥房 上海南京路二二六號

Vapo-Cresolene

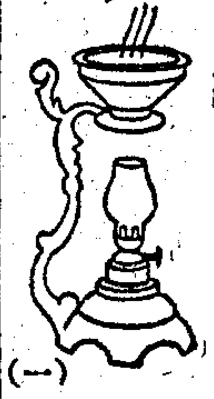

藥霧精 眞正可靠

五十四年來之實地應用證明藥霧精，爲治流行性感冒，哮喘及枝氣管炎，傷風等之良法。不含毒質之藥。無害處。

（一）

生生醫院院長 瞿紹衡醫師敬告欲除烟患者

煙禁日趨嚴重現已實行強迫登記市公安局爲避免魚目混珠相互矇弊起見特於市內指定各醫院專爲煙民負責戒煙兼代調驗本院謬承指定敢不竭誠相助爲特將原定戒煙各費酌合如左

普通病室每日一元藥費在內針費酌收　二等病室每日二元藥費針費在外　頭等病室每日四元藥費針費在外（以上定價均限於戒煙病人）本院對於上癮原因最所注意因病吸食者連病根治　戒絕者出具有效證明　凡住院走戒悉隨尊便

院址 上海法租界薩坡賽路五十九號　電話八三六五五

眞左筆論相

本館談相。不避權貴。不設牽承。君有疑難待決者。請在敝館擴遷期內到談。流年氣色暫收五折。新址北四川路天潼路。電話四零三四九

德國灰指甲特效藥水

保證在最短時期內恢復固有美觀

拿蓋靈

本埠經售處　先施　永安　新新　西藥部及各大葯房均有出售

價 每瓶售洋弍元　外埠寄費加一

招請外埠經理

遠東總經理辣斐醫院　上海辣斐德路三三七號　電話八三六二八

外埠可直接向總經理處購買

主治　爪溝炎　爪萎縮　爪床肥厚　爪甲縱裂　爪甲白斑　爪廓及爪床炎　梅毒性爪床炎　寄生性爪疾患等

NAGELIN

辨別小孩哭聲 係前房客之子

翌晨察看果然無誤　新來房客係一拐匪

杭州人王建東、年三十二歲、與潮州婦人王吳氏、年三十七歲、兩人自稱係夫婦、於本月十一日上午、租賃法租界貝勒路恒慶里二一號後樓房一間、與二房東楊順才議定、每月房租洋五元、王等當日下午帶一年約五歲小孩、即行搬入居住、嗣知王夫婦並無正當職業、係拐匪之流、專事誘拐男女小孩販賣、租屋係作藏匿被拐小孩機關、得法租界徐家滙路三十三號（即貝勒路東首）利昌製造電汽針織機器廠主羅金如之兒子五歲男孩羅小毛、交與王夫婦收藏在家、羅金如失孩後、即派人四出找尋無踪、至是晚深夜、小孩羅小毛因與陌生人同處、覓自己父母家人、哭吵不休、王等百般哄騙無效、當夜二房東楊順才與家人等聞得小孩哭聲、辨其聲音、似以前曾租住前樓羅金如之子小毛、因在深夜、不便查問、遂留心注意、至翌晨上樓察看隔夜哭吵之小孩、因是羅小毛、明知小孩被拐、楊順才遂不動聲色、暗中通知小孩父母、報告法捕房、由督察員龍乘龍·探目張子鑑·探員戴榮吉·等按址馳往、將王吳氏拘獲、連同其自己所帶之小孩、帶入捕房、被拐小孩羅小毛、亦即起出、交家屬領回、訊之吳氏、供認拐孩、其夫王建東、於清晨出外購買衣料、擬爲拐得小孩縫製衣服後、帶往外埠販賣、捕頭據供、即派探朱彩成赴其寓守候、不到十分鐘、見拐匪王建東由外挾衣料洋布一包回家、當即拘住、帶至捕房、後又續獲同黨李文卿·陸翁氏·蔡育成·等三名口、分別收押、昨日上午、捕房將男女五被告解送特二法院刑一庭、由警務處律師袁家潢略陳案情、請求延期兩星期、俾詳細偵查補拘在逃同黨、訴請訊辦云云、經熊察萃推事向被告等訊問一過、遂諭改期十九日再訊、被告等還押、

職指所教濟失業青年

試辦中華國貨推銷團　招收失業青年担任推銷

中華職業教育社上海職業指導所、近鑒於失業人數之劇增、舶來品之充斥、爰組織中華國貨推銷團、先行試辦三月、如成績優良、仍擬繼續擴充、招收失業青年、携取製有標識之籐箱、分往各住戶、推銷國貨、工廠之日用國產物品、頗蒙各國貨廠商之贊助、予以特別折扣、俾推銷員易於銷售、而用戶亦得以不勞跋涉、可得較市價更廉之日用品、茲悉該團已組織就緒、由何清儒·潘仰堯·二君担任正副團長、楊崇皋·甘純權·吳宗文·金文鰲·君分別担任業務文書人事會計等股主任、並聘李惠忠·吳拭塵·蘇長駿·王介文君等、分別担任幹事、均屬義務性質、聞該團定於十二月一日起、開始推銷、現正招考推銷員、凡年在二十以上、三十以下之失業者、具有高小程度·容貌端正·口齒伶俐·身體強健·能耐勞苦·並能具五十元之殷實舖保於本月二十四日以前、前往上海華龍路八十號該所報名、並索閱簡章云、

馬思聰定期演奏提琴

首次在滬公開演奏所著……奏鳴曲

馳名中外提琴聖手音樂家馬思聰君、將於本月二十三日晚、在八仙橋青年會、舉行提琴演奏會、馬君首次以其所作之奏鳴曲（G長調）公開演奏、馬君自在巴黎國立音樂院畢業回國後、會於民十九年得政府資助、重赴法國研究作曲、造詣頗深、所著曲譜甚豐、聞本次公開演奏之奏鳴曲、乃二十三年春的作品、全曲分三個樂章、形式上是古典的、第一樂章是四分之三拍的快板、幾個題材、相繼出現、經過自由的變調、總題於中段發展、複奏後於熱鬧中結束、在G長調之和弦上、第二樂章總題是八分之五拍的慢調、繼由提琴奏出四分之二拍的、第二主題、中段夾以總題變形的發展、然後複奏八分之五拍的總題、而寧靜地收束、第三樂章、是一個急速的迴旋曲、題材很民歌化、結尾應彩、和第一樂章相彷彿、聞馬君除本奏鳴曲外、尚著有弦樂四重奏、鋼琴、弦樂三重奏、鋼琴奏鳴曲、古詞歌曲及其他著作云、

衰弱多病者之福音

本埠同孚路二二四弄一四號康健世界社發行之康健世界月刊、自創刊問世以來、爲日無幾、即已風行遐邇、良以該刊宗旨純正、文字深淺合度、筆調輕鬆雋永、並有康健漫畫·康健畫報及小說等、確爲一極有趣味有價值之刊物、對於強身之道、闡述頗爲扼要、對於近來一部分醫藥界不忠實之點、復加以縱情揭發、使社會仁厚之士、得以明瞭一切、故身體衰弱欲求康強者、讀之更爲得益、聞該刊訂有免費定閱辦法、詳刊創刊號內、各界人士、如欲試閱、可附郵五分郵寄該社、即行寄奉、並聞申報服務部·生活書店、均可代定代購、本埠各大報攤、亦均有經售、

魚肝油中最精之製品

魚肝油夙以滋補名於世、因其中所含「甲」「丁」兩種維他命最富、是以爲人重視、儼然居營養學之中心、惟在許多類製品中、欲求其最有實效者、當推「五洲乳白魚肝油」、概係用藍色反應法精密檢定、以不得少於九藍單位爲標準、故含量豐富、非他種同樣製品所能及、愛身者即宜調服、本埠發售處南京路五洲大藥房及各支店、

譚焯控父請恢復父子關係

乃父態度猶極堅決　律師調解難以接近

粵籍鉅商譚景娛、家住本埠赫司克爾路福安里二十一號、以經營地產起家、積資鉅萬、因在商界中亦頗有聲望、譚生有兩子、長名譚焯、現年三十四歲、住本埠武定路小沙渡路口四百二十七弄六十三號、在本埠普益地產公司任協理之職、在民十年間、當譚焯年方弱冠之時、以發覺乃父景娛有不正當行爲、致觸父忌、乃竟一怒而將焯逐出、並被登報、聲明脫離父子關係、當時譚焯受此一激、即發奮圖強、考入黃埔軍校、卒業後、又往德國求深造、歸國後、曾參加革命工作、民十六年、革命軍北伐、曾薄著功勳、至民國十九年退伍回滬、乃任職於普益地產公司、惟念父年老邁、爲恐日後悔會及人子應盡侍奉起見、乃曾請求回家、詎譚景娛仍懷舊恨、斷詞拒絕、譚焯迫不得已、乃爾訴諸法律、但終因違反一事兩訴之原則、被院駁覆、乃向最高法院申訴確認父子關係、根據最高法院之民國二十三年抗字第九五五號之裁定、延陳霆·劉史超·兩律師向地方法院提起確認之訴、曾經法院准狀一度傳審、被告竟未到案、昨日上午十時、又奉汪潤推事特開第二法庭審訊、被告譚景娛仍不到案、僅委由律師代理到庭、告訴人譚焯、則偕陳劉兩律師到庭供、年三十四歲、廣東中山人、住小沙渡路武定路口四二七弄六十三號、請求確認繼承權、並排除妨害權利、並稱我爲被告之婚生長子、於民國十年七月間、被告嫌我失檢、竟登報聲明脫離父子關係、並向前公共租界會審公廨呈請備案、當時我以爲被告之聲明脫離父子關係、係屬一種警戒作用、於彼此父子名分、依然存在、故自被逐出在外、十餘年來、發憤求學、嗣後參加國民革命軍北伐之役、薄著功勞、至民國十九年間退伍回滬、一再向父親請求回家侍奉、以盡子職、詎仍念舊惡、未邀允准、不得已乃依法起訴等語、次由被告律師起稱、被告譚景娛、年六十歲、廣東中山人、住赫司克而路安福里二十一號、今日因病未到、惟被告律師曾經數度調解、被告表示堅決、致難接近云云、承審推事即宣諭曰、根本上父子無脫離關係之可能、故當庭即諭被告律師着轉致被告下次開審、務須親自到庭、俾便訊核、於是退庭、

孟小冬演劇成績美滿

章遏雲再續演三天

著名坤角孟小冬女士、擅演鬚生、唱做俱有工夫、架子亦頗老到、邇來藝更猛進、深爲顧曲者所讚賞、此次應各省水災義振會籌募組之邀請、來滬演唱義務戲、自上演以來、黃金大戲院門前、車水馬龍、盛極一時、惟孟小冬女士體質素弱、在平月僅演一二次、藉資休息、此次南來、以熱心振務、連演旬日、辛勞可念、特於昨日輟演、惟章遏雲女士仍繼續三天、表演平生傑作、用答各界歡迎盛意、聞此次演劇、成績驚人、因孟章兩女士純盡義務、故災民受惠不淺、

中央銀行檢查報告

中央銀行兌換券發行準備第二百五十七次檢查報告云、本會依照中央銀行法第十三條之規定、對於本行兌換券發行數、及準備金負檢查之責、茲於民國二十四年十一月十六日、在本行發行局、舉行第二百五十七次檢查、用將檢查結果、報告如左、（甲）兌換券發行總額銀圓一萬四千四百十九萬三千四百零二元、內計銀元券一萬三千一百零七萬二千九百二十二元、輔幣券一千三百十二萬零四百八十元、兌換券準備金總額一萬四千四百十九萬三千四百零二元、內計現金準備銀元九千四百九十九萬五千零零二元、是項現金準備計存本行發行庫六千三百七十九萬八千五百零九元八角九分、存發行分局一百零八萬元、存各分行二百五十七萬六千九百二十九元、存同業二千七百五十九萬九千五百六十三元一角一分、保證準備折合銀元四千九百十九萬八千四百元、（乙）關金兌換券發行總額五十八萬六千六百七十九元八角、關金兌換券準備金總額五十八萬六千六百七十九元八角、是項準備金內計標金一萬一千五百五十三兩五錢九分、以定價五零七七九合關金五十八萬六千六百七十九元八角、照中央銀行法第二十二條、現金準備至少百分之六十、其餘以合法保證品爲保證準備、此次檢查結果、現金準備超過六十分之上、保證準備在四十分之內、核與法則相符、特此報告、中華民國二十四年十一月十八日、中央銀行監事會主席李馥蓀、監事謝霖甫·貝淞蓀·秦潤卿·虞洽卿·林康侯·徐寄廎·

大日報一週紀念 特輯法先特刊已出版

白克路一六零號洋房大日報館、本年七月一號、適逢一週紀念、特有法光特刊之輯、開始籌備、迄今已歷半年、該書內容、除分論壇·研究·掌故·特寫·四類以外、並搜羅海上名律師江平·董繼·等近影百餘幀、一一製版精印、或附小傳、或繫史略、更附海上諸大名律師題名錄一欄、一卷在手、不啻集海上律師於一堂、一一識其廬山眞面目、最後附刊海上奇案錄、該案曾自哄傳遐邇、人人知曉、資爲談助、但却不明其內容、本書搜羅材料、至爲豐富、巨細不遺、用小說材料出之、文筆生動、多八萬餘言、並刊有男主角之小影、此類新聞小說、在中國尙屬創見、全書一厚冊、用燙金皮面裝訂、美觀異常、定價實洋一元、業已出售、大日報電話九四二四四、

印度預言家來滬談相

印度名預言家戈達博氏、爲東印加斯米之望族、幼年曾受高深教育、後出遊英倫、悉心研究哲學、返印後、繼續研究命學、根柢極深、其所特長者、即能引科學解晰方法、以斷測人生之過去與未來、凡經其斷測者、無絲毫差異、戈氏此次週遊全球、頗爲各地人士所贊譽、現戈氏來滬後、下榻江西路都城飯店大廈、擬作短時間之遊覽、滬上中西人士、連日聞名前往談相者、爲數頗多、

四川商店減價盛況

本埠以專門經營四川銀耳馳名之四川商店、（總店南京路分店拋球場）此次自本月一日起舉行八週紀念大減價（一個月）以來、所有大批四川新產銀耳、四川各土產、以及參燕各品、一律儘量廉售、酬答顧主、每日總分兩店、營業甚盛、蓋該店經營銀耳、確有獨到、又適爲冬令進補老少咸宜之品、聞該店獨銀耳一項每日即須銷售至四十斤左右、在冬令食銀耳者之多、即可知矣、

上海心理治療所開幕

李紹廣醫生擅長近代各種心理療法（Psychotherapy）、應診有年、治病奇效、愈者均感稱之、成績昭彰、在人耳目、徒以知者無多、未能普濟爲憾、茲悉李君已租定威海衛路六六二號（靜安別墅口）、創設上海心理治療所、專治心理疾病、及因心理而起之生理疾病、並用心理戒煙、兼治其他疑難雜症、即日開診、現訂每日上午九時起至下午九時止、門診普通掛號金二角、特別號一元、藉作開支、施術費全免、出診施術費五元、路遠酌加、李醫生爲中社社員、即寓中社一號、電話三九七四九、

上海毛冷業概況（續）

（上海工商業概況之二）　中國徵信所主編

上海毛冷業由第一階段進入第二階段、表現於毛冷輸入方面者、即爲其數額之突然減少（本年爲首九月、僅進口一百餘萬、海關金單位）表現於羊毛輸入方面者、相反地即爲其數額之猛增、計自二十二年之九三一、四六一海關金單位升爲二十三年之二、八一六、〇八四海關金單位。（因毛冷原料需先半年或一年輸入）一降一升、實爲最堪玩味之對照、吾人由此應自覺欲挽救過去毛冷業之漏卮、尙須深切注意西北之畜牧而後可。

二、上海中外毛冷廠之概況

上海之有毛冷製造、乃近年來之新現象、其中可分兩種、一爲專門製造、如上海中國博德運等廠、一爲兼營製造、如過去之振興章華兩廠、乃於紡織毛絨製品之外、兼紡毛冷、再如怡和及上海紡織兩廠、乃以棉紡織業而兼毛冷製造。今將主要各廠情形分誌於後。

一、裕民紡織公司

裕民紡織公司係法租界與聖街各毛冷號合資創辦、於去年九月成立、資本國幣十萬元、地址在上海法租界興聖街四十三號榮茂昌樓上、並不另設工場、蓋其出品雙洋牌及雙手牌兩種毛冷、全託白利南路安樂棉毛織廠代製、所需之羊毛、係託德記立興及義華公司代向澳國採購。

二、上海毛絨紡織廠

上海毛冷紡織廠係王啟宇俞佐庭郭順等鉅子合組而成、設立於去年十月、資本十五萬元、總發行所在寧波路三四九號、工廠在楊樹浦路六十一號、專紡毛冷、以四股絨爲多、每日可出一千五百磅、共商標爲小囡、至其他雙種尙未開製。廠內有機器十餘部、紡毛梭子六百支、連其他附屬機器、總值約十萬元。雇工約百餘名、以女工較多。

三、中國毛絨紡織廠

中國毛絨紡織廠與裕民上海不同、係浙江紹興人陳志康獨資經營、資本約一百五十萬元、本年七月間始開工製造、工廠設於臨青路一八八號、佔地十二畝許、其機器由德威洋行代向法國廠家定購、計有打綫車二部、併綫車一部、拉綫車八部、梭子車五部、以及零件馬達等、約值二十萬元、雇工約五六十人、今突然興起於市場上之皇后牌毛冷、即爲共出品。

四、博德運絨綫廠

上海博德運絨綫廠、係由英倫之總廠分來、其總辦事處及工場設於北京路二號、資本約華幣一千萬元、廠屋於去年底落成、正式開工在本年三月間、每日可出絨綫一萬磅、所雇男女工共計六百餘名。出品之牌號除熟知之蜜蜂牌外。尙有杜鵑鸚鵡兩種。

以上四家、爲專門製造毛冷之新興工廠、此外如英商怡和紗廠亦兼產五福牌毛冷、日商上海紗廠亦兼產無牌毛冷、混銷市面、因非專營、遂不細載。今將各廠所出毛冷之最近市價列表比較於下。（單位元）

廠名	毛冷牌名	批發價	門市價
博德運	蜜蜂	二、九〇	三、二〇
博德運	杜鵑	二、一〇	—
博德運	鸚鵡	一、五〇	—
裕民	雙手	二、三〇	二、四〇
裕民	雙羊	一、七〇	二、四〇
上海	小囡	一、五〇	一、九〇
中國	皇后	三、〇〇	三、三〇
怡和	五福	一、八〇	—
上海紗廠	無牌	二、五〇	—

一般言之、因競爭及銷路凝滯之故、本年毛冷市價較去年略減、惟最近新貨幣政策實施以來、羊毛來價昂貴、各牌市價最近又轉趨上漲矣。

裕民之雙羊牌與上海之小囡牌、過去曾一度跌價競銷、雙方均受相當影響。惟本年九月間、裕民公司會向上海毛絨紡織廠定購小囡牌二百包、雙方有開始合作之意、此實華商合作以禦外侮之佳音也。博德運所產之蜜蜂牌、歷史既老、而其推銷力量又大、實爲華商之勁敵、其間差堪告慰者、即其銷路主要限於華南、至華商方面則偏向華北、或不致針鋒相對也。總之、民族毛冷業今後能否繼續發展、一方有賴於國內政治經濟之整飭繁榮、他方亦有賴於外來壓力之善於應付也。

孟河費氏醫院治病之成績

費子彬醫生主辦之孟河費氏醫院、在靜安寺路斜橋總會對過鳴玉坊七號、每日下午一至三時、對於貧病施診給藥、甚稱便利、近來治愈徐家滙潘家橋四十八號侯明生之痰血咳嗽、榮陽里五號殷君之顫抖勞嗽、老西門鴻慶里一號魏寶珠小姐之憂勞吐血、新北門安平街四十九號解榮昌紅木作解奶奶之喘息腹脹經帶病、民國路嘉和當典胡國鈞之肺癆吐血、均經費醫生治愈、又靖江城內布市街朱商鏡如夫人之虛勞喘咳、膠濟鐵路工程師胡春嘉先生之公子可昭君之勞傷血痰、於遠道來診、經費醫生於短期內一一治愈、該醫院並出售醫學大師費伯雄先生所著之費氏全集、

來函

逕啟者、頃閱本日貴報內載盧興原丘漢平兩律師訟案訊結新聞一段、略有失實之處、例如謂多設詭、及必使其頭髮剃光而作囚徒等語、完全與事實不符、查興原昨日在法庭陳述自訴意旨、對於被告丘漢平當然提出種種證據及事實、攻擊其毫無證據、及無可恕理由、故入人罪、此種攻擊行爲、當然爲法所許、有何設詞之可言、又興原陳述丘漢平以莫須有之事、逕向捕房及法院報告、請求拘究興原及史志南王祉氏等、假使當局誤聽其言、逕予拘提、興原等當受意外之侮辱、及重大之損害、或第一審法院誤判罪刑、必至押在西牢、剃光頭髮、縱使平反、亦無寃獄賠償、誣告之風、應不可長、末言依據當庭提出之人證物證、丘漢平實有犯罪行爲、應請法庭治以應得之罪、不宜緩刑、以儆效尤等語、此即當日之實在情形也、理應函請貴報照錄來函、予以更正、至紉公誼、此致申報、律師盧興原、十一月二十日、

招領

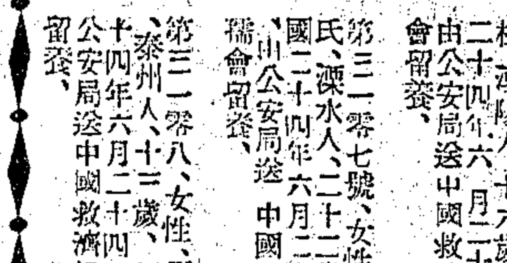

如有走失男女者請注意此處地位社會局啓

第三一零六號、女性、賈愛根、溧陽人、十六歲、民國二十四年六月二十四日、由公安局送中國救濟婦孺會留養、

第三一零七號、女性、華趙氏、溧水人、二十二歲、民國二十四年六月二十四日由公安局送中國救濟婦孺會留養、

第三一零八、女性、周貴珍、泰州人、十三歲、民國二十四年六月二十四日、由公安局送中國救濟婦孺會留養、

天氣報告

徐家匯天文臺昨日午後四時三十分氣象預報云、山東四周天氣晴爽、有晨霧、並西南至西北微風不等、揚子江流域有東北至東南風不等、東海與臺灣天曇、有勁峭之東北時季風、美亞柯西瑪斯島東南之颶風將向東北東進行、其中心於午後二時進至距北緯二二度東經一二六度約六十哩以內、風勢未悉、又昨日午後三時前二十四小時內本埠氣溫最高六四·九、最低三九·二、去年同日最高五八·一、最低四〇·五、

來件　政制改革的途徑（續）

——謹獻於中國國民黨第五次全國代表大會諸同志和好談政制改革的先生們——

潘公展

（二十四年十一月於上海）

（六）總統是應該認爲總攬「治權」的政府首領、故原擬憲法草案所定「總統總攬行政權」的條文、應該修改爲「總統總攬治權」、庶幾與五權憲法所創造的「權」「能」劃分的精神相符。故五院院長均可由總統提出人選徵得國民大會同意後任命之、而不必由國民大會選舉。至於立法委員和監察委員則可由立法院院長監察院院長分別按照各地方人口比例、提出人選、不以國民大會的國民代表爲限、（至少過半數爲國民黨黨員）呈請總統批准提出國民大會通過後任命之、庶幾國民代表得以參加立法和監察的工作。其他如立法院或監察院職權中有任何涉及「政權」範圍以內的職權、都應劃入國民大會的職權之中、或至少須提經國民大會或臨時國民大會通過、方能生效、以清權界。

（丙）關於黨的組織者：

（一）國民黨內部的組織應更求其嚴密、在總理而外、應設置總裁（或領袖）一人、總攬全黨的指揮事宜。於總裁之外、另設中央執行委員會爲議決黨綱政策的機關、總裁有最後決定之權、並負指導執行的任務。

（二）中央黨部應盡量活動、掌握國民大會的重心、其他各級黨部也應盡量活動、掌握各地方議會參政機關的重心。

（三）省或特別市黨部的執行機關、應改選舉制爲特派制、一律由中央黨部特派委員一人至三人主持之；其監察機關、則仍由各級自行選舉。

（四）縣或區黨部的設置與否、由各省市斟酌地方情形條陳中央核定之。（完）

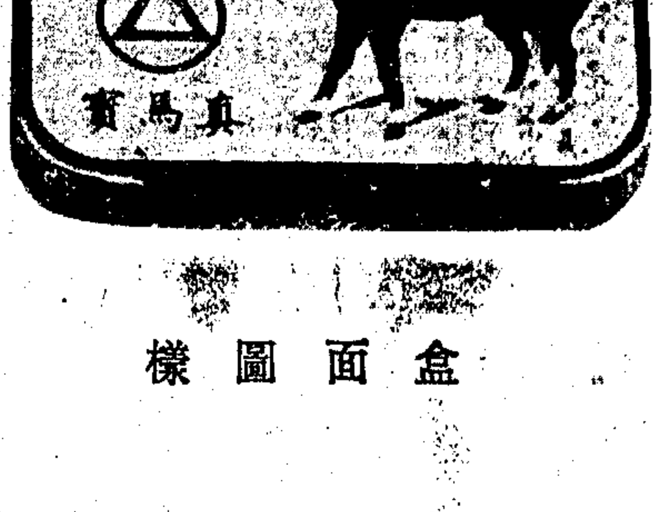

盒面圖樣

內蓋開法圖樣

眞馬寶佳話

化險爲夷，病體今朝成鐵漢

由悲轉喜，此身下月結鴛鴦

三角牌眞馬寶爲內服治病要藥，主治文武顛狂，豬羊癇瘋，驚恐不寧，急性驚風，肝旺痰盛，吐血便血，痰迷中風，癱瘓反胃等症，自發行迄今，因之而得治愈各症者，數逾萬人，病家褒獎，謝函盈篋，頃接朱先生來函，間有『敝友葉君，下月結婚，皆馬寶所賜』等語，本公司聞此喜訊，欣喜之餘，謹錄大要，登諸報端，以博一粲。

……友人葉君，遇事失敗，致受刺激，而發神經錯亂之病，平日啼笑無常，鄙人介紹試服馬寶六服，服完病勢已好大半，數日前，又向貴社購服三服，病乃大愈，現葉君定于下月結婚，此皆爲貴社馬寶所賜也，茲寄上大洋三元速將馬寶三服，寄至江西安義福和洋油棧趙仍栞先生收爲荷……吳城鎭福豐煤油號朱復啓

眞馬寶每服一元實驗錄承索卽奉

三友實業社 門市 郵售部啓　上海南京路浙江路東

三角牌全幅印花被單愈看愈覺美麗。永不退色各種布疋越着越有滋味

神速方法可得白美動人之牙齒

請即用 固齡玉刷牙而察其如何迅速變爲潔白。殊足令人奇異。君當見及固齡玉之改善牙齒外表。決非他物所能及。並可於頃刻間。使齒與腺皆潔白。請即日起試用

固齡玉牙膏

14—××

中國經理 美商同益洋行

固齡玉牙膏 KOLYNOS

保衛爾 神效牛肉汁

冲飲便利 可製鮮湯 調入菜肴 增加鮮味 夾入麵包美味 可口久藏不壞 家中不可不備

強身壯力 開胃補神

各大公司藥房及洋酒食物店皆有出售

BOVRIL

教育消息

教部電諭 北平學生不得曠課

南京二十日電、近來平津學生多有輕信謠言、擅行離校、影響學業、教部二十電諭該地學校當局、切實勸導各生安心上課、愼勿自擾、倘藉故曠課查明懲誡、

全國各大學 設有研究所者統計

南京二十日電、據教部最近統計各大學有各科研究所者、國立計有中央·北京·清華·武漢·中山·北洋六校、私立計東吳·燕京·南開三校、經該部准設者、私立金陵一校、

馬君武談 廣西大學新設施

▲畢業生多能在本省有職業
▲桂省義務教育推動甚努力

（北平特訊）廣西大學校長馬君武、日前由滬來平、訪晤各友好、十九日上午十一時、記者特往北平大學法商學院長白鵬飛私廬訪馬、（馬係寄居白家）詢問廣西大學近況、及該省年來義務教員與職業教員發展之情形、馬發表談話如下、廣西大學、創辦於民國十七年、校址在梧州、內分理農工三學院、無文學院與法學院、此點與國內各大學較異、主要之原因、係因廣西青年在外省就讀、專攻文法科者甚多、理農工各項人材缺乏之故也、全校現共有學生八百餘人、其中女生僅六十餘人、理學院設數學物理·化學·生物四學系、院長爲段子燮、農學院設農業·森林二系、院長爲賀珠禰、工學院設機械工程·土木工程·礦學·冶金四系、院長爲余錫如、教職員共一百餘人、教授皆爲專任、報酬與國內各大學相同、當最初開辦時、設備等費、用約一百餘萬元、故在設備方面、如圖書館、理科實驗室、工廠農場、學生宿舍、禮堂等尚能敷用、每年經常費則爲四十萬元、由廣西省政府直撥、教職員薪俸佔約四分之二、儀器圖書設備費佔約四分之一、將來是否增設文·法·醫·各學院、現尚難談到、廣西省年來實業及建設方面、突飛猛進、故本校學生畢業後、多在本省服務、至於廣西省最近義務教育與職業教育推動亦甚努力、文盲逐漸減少、惟經費不甚充足、是爲發展上之窒礙、余（馬自稱）此次乘赴京向教育部報告校務之便、順道來平、訪晤各友好、定二十二日離平赴開封、應河南大學工學院約、前往講演、稍事勾留、即赴武漢轉滬返廣西云、

教部徵集 職校各科自編講義

前職業學校、科別繁多各科課程標準不易確定、查經本部函約國內各優良職業學校及各科專家擬訂各科課程表教材大綱、彙印四冊、分發各校參照在案、茲查各職業學校對於各科教材之選擇、每多自行編輯講義、惟其內容詳略不一、互有短長、亟應加以改善、因此本部特爲徵集國內辦理較久、或具有成績之公私立職業學校、自所編之講義、加以審核、俾供各校互相采用、以資改進、合行開列各校名單、令仰該廳迅即轉令各該學校選擇各職業學科之自編講義或實習教材、以曾經試用相當時期認爲適合應用者、尅日送部、以憑審核、再各該學校選用之各科、教科書、如認爲程度適合、堪供教學者、亦應一併開明該書出版處所、編輯人名、列表彙送本部、並仰知照、此令、計發應徵學校名單一份、應徵學校名單、河北省立工業學院附設高級工業職業學校、省立保定高級工業職業學校、山西省、省立岱領初級牧畜職業學校、山東省、省立高級工業職業學校、安徽省、省立安慶工業職業學校、私立安徽初級職業學校、湖北省、省立職業學校、省立工業職業學校、湖南省、省立高級工業職業學校、私立楚怡中學工科、私立修業農業職業學校、江西省、省立第一職業學校、省立第一職業學校、省立陶瓷職業學校、江蘇省、省立蘇州工業職業學校、省立吳淞水產職業學校、省立淮陰農業職業學校、省立蘇州農業職業學校、省立上海中學商科、省立蘇州中學應用化學科、省立揚州中學土木科、省立宿遷玻璃科職業學校、省立女子蠶桑職業學校、浙江省、浙江大學代辦高級工業職業學校、浙江大學代辦高級農業職業學校、省立杭州高級中學商科、私立大陸高級商科職業學校、福建省、省立福州工業職業學校、省立龍溪職業學校、私立集美水產職業學校、私立集美商科職業學校、廣東省、省立第一職業學校、上海市、國立同濟大學附設高級職業學校、私立中華職業學校、私立立達學園農村教育科、北平市、市立高級工業職業學校、天津市、市立師範職業師範科、

小學校實施心理衛生教育應注意之點

朱鍊森

㊀引言

幫助兒童獲得健康的和滿足的生活是教育主要目的之一種，如要達到這種目的，學校對於牠們本身的全部程序—課程·方法·管理·行政組織，以及物質上的設備—應根據心理衛生的觀點予以改變，學校中應當先規定一個標準，俾從這標準中去判斷兒童的行爲是否是真正不善適應(Maladjustment)的特徵，如果是的，學校就應設法幫助這種不善適應的兒童得到較優的社會上和情緒上的滿足。

學校中應滿足兒童的第一種基本的需要就是自動的表現，—兒童精力的一種出路，供給這種出路的方法往往利用公共集團生活，在這種集團生活中兒童的一切活動都是根據他們的興趣，而不是以他們的知識地位爲標準的，這種方法如手工·音樂·及藝術表演·烹飪·攝影·以及其他的中心活動在小學三年級時就可以開始利用。

學校中應滿足兒童的第二種基本需要是使他們參加社會化的活動，所以學校本身應該成爲一個自由的和民主的社會，在那裏面兒童可以自起保護校舍和草地，計劃會議的節目，討論他們入課室或禮堂的秩序以及管理學校的小商店，圖書館或膳堂的種種責任，當然的，在這些責任中不應包括審判罪犯，和科以刑罰，因爲牠是與心理衛生極相反的。

兒童社會化的精神乃在集團生活活動或設計中所養成，例如我們可以令一年級的兒童設立一個郵政局，再令二年級的兒童建築一個遊戲場，到六年級時兒童可以組織工會，設立學校銀行，和發行學校的一切用品，在這些設計中兒童可以儘量根據他們的興趣謀精力的發洩。

學校中應滿足兒童的第三種需要是安全的意識，他們如要達這種目的一方面是藉自動的表現，一方面係藉社會活動的參加，不但在學校中如此，就是在家庭中處處亦要使他們能感到安全。

㊁課程

從心理衛生的觀點看來，一切的課程應當把那些真正對於兒童生活有功用的一部份包括進去，課程中無用的和無意義的部份應該删除，所以我們採用合乎心理衛生教育的課程標準應該是實用的，但是還有一種標準就是兒童不能勝任的教材應當在兒童成熟之後再供給他們，現代學校中對於兒童心理上的準備往往都是忽略的，所以我們應來研究那一種教材對於兒童心理生長的每一個時期都是適宜的。

㊂管理

管理在心理衛生的意義上是包含教師的訓練，教師在未教兒童之前應有心理衛生上的知識，既教之後，應時時不斷地追求，其次是包含教師中的合作精神，同時學校中應予教師自由，使他們有創造的思想，並允許和予他們參加計劃·研究·課程的組織，甚至決定學校行政方針的機會。

㊃行政

倘使要注重兒童情緒上的安寧，在學校行政的組織上應廢除成績的不及格和留級的制度，傳統的學校行政制度對於這一點是不注意的，他們懲罰學生而不顧到這種懲罰的情緒上之影響，例如在美國文奈特卡學校中學生的每種功課不給予成績或等次的，在他們的報告單的學校和品行上只記一「S」(Satisfactory)(滿意)或一負「—」號，每個極愚笨或極聰明的兒童都應該要得到「S」記號的成績，他們認爲負號對於兒童的情緒容易損害的，所以他們的教師都設法使負號多多減少，其次是兒童的試卷或測驗的改正方法亦應與一般不同，卷上的錯誤及更正地方雖都指示出來，但對於在班中競爭的要素應絕對禁止宣佈。

所以爲兒童心理衛生方面着想，學校中的整個行政組織應有伸縮性，俾課程，方法及其他可以適應每個兒童。此外物質上的設備對於兒童的心理衛生亦是重要的，所以學校中對於兒童的創造工作和社會化的活動應有合理的物質上的設備。但是這種設備並非需要許多金錢去購置的，因爲牠們多屬於兒童工作的各種工具，以及工作的材料。最後課室中的空氣，應該家庭化的，非形式的，和布置能悅人心目的。

㊄培養兒童常態的行爲

我們無疑的對於兒童之無妨害的不善適應總是忽略的。在外表服從教師的兒童往往不會引起教師的深切注意，其實在他們內部或早已有一種不樂的情緒，或不能滿足慾望的壓制了，這種內部壓制比外表行爲所表示的不善適應還來得危險。所以這種行爲決不是兒童的常態行爲。在另一方面，我們對於騷擾和叛亂的兒童，總是極注意的。並且常認爲他們的行爲是變態的，其實像這種兒童所表現的行爲，乃是常態的行爲，從兒童的極終的情緒生長的觀點看來，是極有價值的。因此，我們希望小學教師對於兒童不要專用壓制的方法，應讓他們的情緒儘量表現出來。例如在美國文奈特卡學校中對於這一點非常注意。他們常請精神病學專家到每個課室中觀察兒童的行爲是否是常態，俾設法施行補救。而在教師方面亦在收集，每級中常態的適應與不善適應的兒童之材料來做研究，期從這種材料中能編成一種社會的和情緒的行爲的量表，以決定在各種成熟時中的兒童常態行爲。

㊅尾語

心理衛生在小學校中實在是一個重要的問題，但不幸常爲一般所謂教育專家們所忽略。我們如要解決這個問題，單靠校長和教師的力量是不夠的。我們勢必還要求助於心理學家和精神病學家，所以小學校中應該聘請這種專家專任指導才好。這一點在今日人才經濟均感缺乏的中國教育界中固然不易辦到，但至少小學校長及教師應具有兒童心理衛生的常識，這樣，在消極方面或亦可以獲得相當的成績。

浙附小請願發放經費

▲教廳允商財廳辦理

浙江省立中學附屬小學、此次在海門台中舉行第八屆常會、出席代表僉以附小本年度經費積欠甚久、影響校務而教師薪金微薄又須與中學同樣折扣、決呈教財兩廳協同發放附小經費並豁免一切折扣、經推杭高·杭師·嘉中·湖中各附小代表晋京請願、十八日由附小會議辦事處總幹事俞雪廳領銜向教廳請願、因許廳長出席五全大會、由科長趙迪先李振及接見、允商請財廳將附小經費單獨提先按月發放、豁免折扣、俟下年度核辦、

魯教廳報告 義教短期小學一千五

（濟南二十日電）魯教廳電部報告義教短期小學、成立一五九八校、學生一一八六零七人、災童班一零四二處、

中學師範教研會 明日開始分組研究

▲會員廿餘研究問題二十九
▲課程教學組明開首次會議

本市中學師範教育研究會、定明日開始分組研究、課程教學組明日下午四時假貴州路湖社舉行首次會議、會員共二十餘人、研究問題計二十九題、將討論分科研究辦法、茲將會員姓名及研究問題、分錄如下、

▲會員姓名 廖茂如（召集人）沈體蘭·陶廣川·盛振聲·韓覺民·平海瀾·吳友孝·金月章·吳志騫·顧澍宣·季達·程克猷·吳葆夢·馬家振·程齊臣·張載伯·王臻善·陳鴻璧·李積賓·黃達平·張翮·馮樹華·曹源凌等、

▲研究問題 ㊀高中普通科文理分組案、㊁中學應酌設職業選科案、㊂中學應酌設時事科目案、㊃中學各科練習及筆記等應如何規定案、㊄中學算學練習簿改正方法應如何規定案、㊅學生學科繁重課外作業進行辛感困難應如何設法補救案、㊆如何編訂課外閱讀書目案、㊇如何增加學生自動學習之效率案、㊈如何對一初中英語教學之進度案、㊉現時中學課程雖經政府竭力提倡科學教育、而中學校之科學成績並不能提高其原因何在並以何法補救之案、㊉㊀師範生實習方法應如何推進案、㊉㊁如何使學生學校生活與社會實際生活相聯繫案、㊉㊂中等學校應否增加學生參觀各種社會生活的時間案、㊉㊃中學課程過於繁複呆滯應徹底改訂以不斲喪學生個性、使各有所成就案、㊉㊄高中作文語體文言不應加以限制案、㊉㊅應如何修訂師範各科教學時數表案、㊉㊆師範課程應否加以修訂案、㊉㊇普通中學應否施行生產化的教育案、㊉㊈如何促進中學學生數學學習興趣及數學成績案、㊁㊉各校對於個別差異有無適應方法案、㊁㊉㊀應如何改良數學教材分量案、㊁㊉㊁中學生男女應否分校案、㊁㊉㊂初中生物衛生史地等科掛圖應如何設法依據新課程標準添繪印行以利教學案、㊁㊉㊃學校中簡體字推行問題案、㊁㊉㊄高中外國語讀本文法應如何混合教授案、㊁㊉㊅國文課應精讀的文是否須皆得出案、㊁㊉㊆應如何實施性的教育案、㊁㊉㊇師範學校增設民衆教育課程問題案、㊁㊉㊈初中自然科教材應否改良案、

今日教育部教育播音節目

講題 小學教育
講師 吳研因
時間 下午四時卅分至五時
週率 六六〇（中央廣播電台）

內教兩部 頒發念五年國民曆

內政教育兩部委託國立中央研究院天文研究所編製之中華民國二十五年國民曆、業經完成、已由內教兩部頒發全國各省市及首都黨政教育各機關知照、并令各省市廳局准由各地團體及商民依照內教兩部頒行之國民曆仿印辦法、照章仿印云、

市教局取締共和女校

閘北蒙古路公益里私立共和女校、辦理腐敗、貽誤青年、近復擅自募捐、經市教育局派員查照、函請市公安局飭屬取締、以免誤人子弟云云、

兒童教育小說 小男兒 （一〇一）

Louisa M. Alcott 原著 鄭曉滄譯

「我們都需要這些小小的幫助；所以你得勉力學習你的功課和工作，以一種善意和童子們玩耍，好好利用你的假日；假如你可以給我一個優良的報告，或者我雖然不說，卻是已見到了，知道了，因爲我很會覺察到我的童子們一切向善的努力─那末你可以贏得抽屜裏的一部以便安放你的寶物。你看，有些抽屜已經區分爲四個小部分，別的抽屜我也要吩咐照此辦理，每一部分作一星期之用；等到那抽屜裝滿了珍奇美麗的物事，我必與你一樣得意，我想更加得意─因爲在那些鵝卵石，青苔，以及美麗的蝴蝶裏，我將見到良好意志的實徹施行，過失的自制與諾言的克踐，我們這樣做去好嗎，唐恩？」

童子不作一語，只向他一看，然而其神色中實已顯出他深切感覺與了解她的言詞與願望，只是他對於那種愛護與好意不知道怎樣來表示他的感謝罷了；她也明瞭那種神色，並且見他滿面通紅，知道他實已受了感動─這正也是她所希望的─她於是對於那種新計劃，不再作一詞，但抽出那最高的抽屜，刷去其塵灰，放在蘇芝前兩張椅上，忙說道：

「現在，讓我們立即起頭放那些有趣的硬殼蟲在安全的地方。這些格子可以容放許多東西，你看。我把蝴蝶和昆蟲釘在四邊；這末它們是很安全了，留出下底盡放大件頭。我要給你些生棉花，潔淨的紙和別針，這樣你可以準備做本星期的工作了。」

「可是我不能出去找新物事，」唐恩說道，看看他的脚，露出可憐的神氣。

一病之後 方知攝生

余素來體氣頗健，不意忽患重病，臥牀數週，及醫生診治應手，余體重已減廿磅，頗覺抑鬱疲憊，想非調養數月不爲功

醫師首先囑余應食桂格麥片，試之味頗適口，據云極易消化，而最爲補身，果亦不虛，未幾余覺體力漸強，面色漸復，前後殆判若兩人，余頗驚其神効，

余今已起牀，步履如常，體氣健適，前所未有，余覺較往日更爲有力，更有精神，余之得以恢復康健，實賴桂格麥片，今則用以保持健康，此後不慮再患虛弱，因余每日食桂格麥片也，

各地商店均有出售

桂格麥片，爲怡美滋補，有益康健之食品。功能養骨生肌。補血增力。門中長幼。食之咸宜。時試食之。經濟不費。煮法簡便。二分半鐘。即可煮熟。

桂格麥片

請認明牌上老人爲記

Quaker Oats

五

體育新聞

昨日足球友誼賽 約翰再勝交大

3—1

許文奎朱文極之表演甚佳妙 交大散漫無力光中難支大厦

約翰大學足球隊、擁有健將多人、最近又得本屆全運福建代表徐承勳之加入、實力益見雄厚、昨日與交大之戰、交大一籌莫展、許文奎朱文極輩、均有極精彩之表演、交大太形柔弱、薛文繡周光中難支大厦、結果三對一交大再度敗於約翰、

▲上半時二對一 下午三時半裁判員比撥爾氏銀角一鳴、兩隊列陣對壘、交大先取攻勢、氣燄殊甚、約翰許光耀救球心切、一不留神、以手觸球、被罰十一碼、由邵濟華主踢、一脚出去、球向左上角進入、紀錄遂開、約翰乃努力前衝、朱文極邊陲起義、至適當地點、送入中央、許文奎接得來球、拉起一脚、應聲入網、一對一、無分彼此、中綫開球後、周光中獲得來球、遠送文繡、奈求勝心急、失之太高、負負而返、約翰李光興盤球前進、派於朱文極、文極豈敢遲緩、用力一脚、直向交大門前而來、被程國印踢出不遠、范家駒乃前衝求救、卻反被朱文極乘機而入、輕輕一撥、球又入網、自後球常盤旋於交大門前、幸賴家駒身手靈活、救出不少險球、結果二對一、約翰佔先於上半時、

▲下半時一對零 檸檬過後、約翰調進生力軍、交大則原班人馬、戰來殊爲散漫、踢球亦無力、後衛又形不固、錯誤累見、周光中雖滿場飛奔、又何濟於事、約翰卻愈戰愈勇、徐承勳於三十碼處對門直射、急而有力、惜未命中、朱文極看得眼紅、竭力撕殺、范家駒不慌不忙、兩脚一磕、球乃彈出、交大雖思挽回、而力不從心、薛文繡又兩次失機、毫無建樹、約翰陳繼恩從右邊前進、正擬送入中央、苦無援軍、即對門而射、竟告中的、此球清晰美觀、從此你來我往、各無所獲、下半時約翰又以一對〇勝、結果三對一、交大再敗、雙方陣綫如下、

▲約翰
顧德奎
鄭正仁 許光耀
熊儀F 李光興上 徐承勳 向知人
朱文極 林景福上下 陳繼恩 許文奎 王光蔭 陳繼恩 白石階上下

▲交大
范家駒
程國印 楊金波
金士貴 周光中 楊金山
李宗文 陳甫 邵濟華 鄧以斌 薛文繡

中體聯足球賽開始 復實八比零大勝復中

▲光華育青等兩組均改期

上海中等學校體育聯合會主辦之本屆足球聯賽、第一週於昨日開始舉行、秩序中原有光華對滬江、育青對民立、及復實對復中三組、但臨時滬江適逢月考、要求改期、經常務委員決定三星期後再賽、育青亦因發生某種問題停賽、將由常務委員開會決定、故昨日之賽、僅有復實與復中一組舉行、地點在復中球場、由冷雪樵擔任裁判、復實實力甚爲平均、前鋒尤見聯絡、結果八比零大勝復中、茲誌戰況如下、

▲上半時 下午二時半開始、裁判銀角一鳴、雙方列陣迎戰、復實中堅安樂生、八面玲瓏、確有大將風度、中鋒胡宗益、盤射功夫、亦有獨到之處、故開賽未及五分鐘、即由小胡攻擊一球、未幾、毛康叔邊陲起義、連闖三關、復中王紀法措手不及、只見輕輕一撥、又中鵠的、內鋒朱文章不甘示弱、錦上添花、亦進一球、此後胡宗益又來一脚、上半時結束、復實以四比零佔先、

▲下半時 檸檬時間過後、易地再戰、此際復中力圖反攻、奈前鋒聯絡欠佳、後衛防制鬆懈、復實三前鋒、聯隊進攻、勢如破竹、林家錚胡宗益先後奏功、毛康叔董炎光再中紅心、此後一來一往、各無建樹、結果八比零大勝復中、雙方原是自家兄弟、客客氣氣而散、茲將兩隊陣綫錄下、

▲復旦實中
李文鑑 謝祖蔭
高士瑛 蔡挺
楊金陵 安樂生 潘鴻源
毛康叔 董炎光 胡宗益 朱文章 林家錚

▲復旦附中
張孔銘
郭洪模 王紀法
許錫麟 魯復興 黃美琳 王隱谷上下
高金甫 吳耀安 沈關壽 黃美琳 郞繼善 劉書祥上下

西青體育部總幹事 托平將離滬返美

▲西青同人昨晚設宴歡送
▲託會任我遠運田徑指導

西青體育總幹事托平君、平素熱心體育、辦理西青籃球賽等頗具成績、上屆遠東運動會我國出席田徑選手、托君尤多贊助、現托平因事返美、辭去該項職務、西青同人昨晚八時在該會設宴歡送、到托君親友一百二十餘人、由安諾德主席、起立致辭、略稱托在滬辦理各項體育事務、至爲勞力、此次離滬、對滬上體育界實爲一重大損失云云、繼即由托君致答辭、至十時許始興歡而散云、

菲籃球隊中 二球員留滬入育青

參加第六屆全國運動會之菲律賓籃球隊、其技術超人、頗爲觀衆讚許、昨據育青中學體育教員姚鏡清談、該隊中有隊員張良雄蘇文秀蔡文範三人、業已就學育青、並聞楊氏昆仲則已離滬赴廈云、

華商銀行乒乓賽戰績

華商銀行乒乓賽茲錄其戰績和秩序於後、陳歟琛勝陳惠人三比二（中信）、馮文彬勝田永源三比〇（國貨）、袁宗恭勝周德勛三比〇（中信）、李適與勝史濟潮三比〇（國貨）、王倍英勝張幸耕三比二（中信）、俞嘉耀勝吳亢庭、二比二（國貨）、五九成勝王振家三比〇（國貨）、結果四比三國貨勝、今日秩序中信對四明在中匯、裁判劉克仁、

兒童小球賽 昨萬竹和安護勝

▲中華和尚德今日再決

本市小學兒童小足球、昨日複賽三場、萬竹和安獲勝、中華與尚德和局、定今日下午再行決賽、決勝之隊即與萬竹和安採循環比賽方法、決錦標、茲將昨賽結果及今日秩序錄下、

▲昨日結果
和安勝唐灣 一比〇
萬竹勝虹光 五比一
中華和尚德 一比一

▲今日秩序
萬竹對和安 三時五十分
中華對尚德 三時

足球友誼賽 英尼斯四比二勝大夏

昨大夏大學足球隊、約英尼斯隊在該校球場作友誼比賽、三時開賽、英尼斯隊慓悍、奮勇異常、上半時以四對〇佔先、易位後、大夏力圖振作、精神百倍、得收回兩球、結果英尼斯仍以四比二獲勝、

白虹赴粵南征困難

本埠白虹田徑隊、擁有全國田徑菁華、實力之強、國內無出其右、茲悉該隊爲切磋技術起見、最近特致函廣州光南田徑隊、商洽該隊南下對抗事、刻已得復函、表示贊同、允該隊明春啟程、惟南下經費則須由該隊自籌、惟白虹隊經費素極拮据、此項巨量旅費、勢難籌措、故據該隊表示、此次南征恐難實現云、

華德嘉棠盃本週秩序

滬西小球競賽會主辦華德盃嘉棠盃賽、上週三場交鋒、精彩非凡、作壁上觀者、計達千人、維興泰臨時變卦、使人掃興外、其餘兩場、龍爭虎鬥、頗爲迷國人民之驚賞、結果華星勝康樂五對三、及嗚呼勝鶴鳴二對零、遂本週秩序較前吃緊、因探各隊實力平均、一時難分誰弱誰強、但待屆時戰來、始知各隊實力之眞諦也、茲將本週秩序錄左、（本月二十七日即本星期日）

交鋒者隊名	時間	組別	裁判	巡邊員
滬青對市西	下午一時	華德	馬德林	孫福善 孫善培
飛球順記乙	二時十分	華德	徐天生	朱守仁 徐繼達
順記甲華商	三時廿分	嘉棠	鄭連坤	潘洪藻 龔國興

金科足球隊克濱海

昨日膠州路金科中學足球隊、與濱海中學足球隊作友誼賽於金科球場、濱海人才平均、攻守俱佳、金科亦係久戰健兒、頗不示弱、上半時由金科首開紀錄、檸檬後雙方攻擊、仍不稍懈、未五分鐘、濱海再度失利、此後雖幾經努力反攻、終未克奏功、結果二比〇金科勝、

天主教各學校球賽結果彙誌

本市天主教學校各項球類競賽、開始至今、已將二月、加入者共有八校內分甲乙丙三組、甲組有足球籃球乒乓小球四種、乙丙組僅小球及乒乓二種、比賽採用雙循環制、

▲甲組籃球 中法勝震旦三十五比三十一、震旦勝中法三十九比三十四、震旦勝聖芳濟二比〇、

▲甲組足球 中法勝徐滙五對四、徐滙勝聖芳濟十一對一、

▲乙組小球 聖芳濟勝斯高四對〇、聖芳濟勝中法五對二、聖芳濟勝正修三對一、聖芳濟勝類思十四對三、聖芳濟勝斯高七對〇、聖芳濟勝類斯七對〇、中法勝斯高七對一、中法勝類思十對一、正修勝斯高六對二、斯高和類思一對一、

▲丙組小球 聖芳濟勝斯高五比〇、聖芳濟勝中法一比〇、聖芳濟勝類思二比一、聖芳濟勝進德五比二、聖芳濟勝斯高六比〇、中法勝斯高一比〇、中法勝類思一比〇、中法勝進德五比〇、正修勝斯高六比一、正修勝聖芳濟三比一、類思勝斯高二比〇、類思勝聖芳濟二比一、

▲甲組乒乓 中法勝震旦五對三、中法勝震旦六對一、聖芳濟勝震旦六對一、

▲甲組小球 中法勝徐滙十對〇、

▲乙組乒乓 聖芳濟勝中法四對二、聖芳濟勝類思四對三、聖芳濟勝類思五對〇、中法勝類思六對一、正修勝聖芳濟四對三、

▲丙組乒乓 中法勝聖芳濟六對一、中法勝類思六對一、正修勝聖芳濟五對〇、聖芳濟勝類思五對二、聖芳濟勝類思五對〇、

商業新聞

金融

金市又轉沉悶
—半天祇一元九角上落—
—開散結果微升二角—

金市昨又趨沉悶、半天僅一元九角上落、市況平庸、人心閒散、查晨初以海外銀市英美俱平、蒙得里遠期銀價下降四毫至一釐不等、滙兌略長、倫敦生金漲一便士半、場外預備交易開出升爲九十九元及六十元、中央銀行掛牌揭曉英美俱平、海關金單位勿動、標準標金價掛牌回升至六十元大關、限價脫手者尚衆、此關迄難穿出、預悉滙豐銀行掛牌英美俱平、此時火油結欵尚殷、市況一度穩定、後以銀行套塞遠期美金、賣方漸漸振作、又告步跌、大戶見低維持、亦乏特殊變化、略有拉上、預測印銀勿動、市況呆滯者頗久、大戶一度售條、惟以補空者尚多、午刻稍有起仆、但結果依舊平定、展望前途、沉悶局面、尚難打破、實乃同業紛紛觀望、缺乏求供也、掉期昨由多方貼出十元半、目下籌碼已增至一萬一千四百五十九條、今將半天市況誌後、

晨開爲一一五九元六角、較前收上升一元二角、恒餘大德成大成脫售、即降爲八元二角、春源永大德成福興永義豐永惠祥趁低來進、逐漸升至六十元、華僑塞十二月份先令三七五、益成大德成景福趁高脫手、退至五十九元一角、美孚尚扒現美金六二五、福興永義豐永尚進爲九元七角、預悉滙豐銀行掛牌勿動、尚多盤旋、麥加利三菱俱塞正月份美金二五、鼎康福泰亨益成日昌紛紛脫手、降爲八元一角、福興永大德成恒餘維持下、漸升爲九元、大德成厚餘叫出、預測印銀勿動而盤旋、後以元茂永同豐恒等脫手、降爲八元四角、永利恒餘春源永尚納、午收爲一一五八元八角、收後平平、

結價以中央銀行標準標金價、掛牌升爲一一五一元、照收盤價言約抬高八元弱、較前收少抬一元不到、十二月份登賬價一一四六元、正月份一一五九元、上午補水一一四六元、赤金價照減六元、爲一一五三元六角、現貨市況平寂、缺乏動靜、天津貨照減二元、烚赤照減一二元、俱難成交、掉期昨由大德成貼予福安十四條、十元零五角、

場內交易又寂、總計福興永春源永義豐永申豐等居於賣方、同泰昌同豐恒乾昌祥元茂永萬豐慶發永惠祥恒餘等居於買方、餘均旁觀、廣幇生大恒興及大連幇順利萬興俱乏活動、

查一半天市況復呈平庸、市態若定、晨開爲一一五九元六角、午收爲一一五八元八角、最高價一一六〇元、最低價一一五八元一角、祇一元九角上落、結果較前收微升三角、半天成交總數計僅五千五百五十八條、

十二月份條子之尚未掉妥者、多方計義豐永二千九百餘條、益成一千四百不到、福興永五百餘、元昌永四百餘、永豐元茂永各三百以上、成豐永一百餘、空方計同興恒一千六百餘條、乾昌祥一千有零、恒昌永七百餘、景福五百餘、大德成惠祥各四百以上、大豐恒三百餘、春源永二百餘、福餘福泰亨鼎泰恒協興各一百以上、總數剩六千五百零三條、共計多方十七家、空方二十四家、

正月期陣容、多方計申豐二千四百餘條、福餘惠祥各七百以上、順利滿恒日昌裕新祥各五百餘、春源永四百餘、餘慶永萬興萬豐各三百以上、同泰昌恒昌永各二百餘、大昌祥衍豫丙興義生益餘永亨祥豐元大永順茂元茂永鼎康豐昌天成祥各一百以上、空方計義豐永四千二百餘條、益成一千六百餘、慶發永八百餘、福泰亨七百餘、乾昌祥永豐餘元昌永各四百以上、恒興三百餘、鼎泰二百餘、同豐恒大豐恒潤昌永裕豐恒利豐各一百以上、籌碼總數計一萬一千四百九十九條、共計多頭五十八家、空頭三十五家、

英滙似覺微緊

昨據外電、倫敦大條、近遠俱平、紐約銀市勿動、蒙得里遠期銀價跌四毫至一釐不等、倫敦生金漲一便士半、英對美升半分、英對法漲九磅音、美對英長六八七五、美對法勿動、滙市晨開近期賣價、英滙一先令一便士四三七五、美滙二十九元六八七五、較之前收、計英緊〇三一二五、美滙則平、中央銀行掛牌揭曉、英美俱平、海關金單位亦平、人心平定、開後銀行雖塞、但以華商尚扒、得以維持、火油結欵迄未絕跡、尚形緊臻、預悉滙豐銀行掛牌英美俱平、此際尚多掙扎、追後銀行繼續供塞遠期美金、如是回鬆、新豐扒結近期美金、華商扒塞不一、於是大勢轉平、預測印銀勿動、午刻更乏變化、迫收盤近期賣價、英滙一先令一便士四三七五及半便士對搭、美滙二十九元六八七五、較之前收計英鬆〇三一二五、美滙則平、遠期亦然、華商胃口不暢、大戶抓塞不一、軋過平平、銀行亦未十分活動、今將半天成交價錄後、

英滙晨開近期賣價一先令一便士四三七五及半便士對搭、華僑塞十二月份三七五、大英麥加利售予華比十二月份三七五、麥加利塞十一月份四三七五、收盤賣價現貨一先令一便士四三七五及半便士對搭、十一月份四三七五、十二月份三一二五及三七五對搭、正月份一八七五及二五對搭、二月份〇六二五及一二五對搭、進價照加〇六二五、

美滙晨開近期賣價二十九元六八七五、花旗扒現貨六八七五、三井售予華比十一月份六二五、麥加利納十一月份六二五、花旗麥加利售予美孚現貨六二五、正金有利花旗扒十一月份同價、三菱乘正月份二五、大通售予新豐十一月份六二五、花旗華僑塞正月份二五、三井售予華比同月同價、收盤賣價現貨二十九元六八七五、十一月份六二五、十二月份四三七五、正月份一八七五、二月份二十八元九三七五、進價照加〇六二五、

角幣兌價稍長

昨日洋拆仍爲一角三分、早市雷同、劃頭仍無加水、拆票交易、早市轉賬三百四十餘萬、新交易四十餘萬、午市交易三十餘萬、小總會交易五十餘萬、洋押欵取贖七十餘萬、新做出九十餘萬、鈔票發出本埠一百五十餘萬、外埠八十餘萬、銀行收解、外商銀行收解票欵一百六十餘萬、各種貨滙雜欵收解一百八十餘萬、電滙欵五十餘萬、特種滙欵九十餘萬、差金結出額二十餘萬、華商銀行收解票欵二百餘萬、各種雜欵收解三百四十餘萬、電滙欵四十餘萬、特種滙欵六十餘萬、差金結出額三十餘萬、日商銀行收解票欵一百七十餘萬、各種貨滙雜欵收解三百二十餘萬、特種滙欵五十餘萬、電滙欵四十餘萬、差金結出額二十餘萬、錢莊洋公單收解五千四百餘萬、洋劃頭收解三百三十餘萬、各種滙欵六十餘萬、輔幣市價、角幣行情仍趨上游、早市爲十一角九分、午市爲十一角六分、做出交易、僅變早市五萬五千角、午市五千角、銅元仍爲三千文、做出交易、計一萬四千四百串文、合代價法幣四千八百元、

又本市票據交換所總數、國幣一千五百六十萬二千一百二十九元七角一分、內計交換總數一千零六十萬零二千九百七十八元五角、代收總數錢業二百五十三萬零七百十八元三角、其他二百五十二萬八千四百三十二元九角一分、公單拆欵息每千元每日一角五分、公單貼現率每千元每日一角、

證券

債券先跌後漲
遠期整陸又創新高峰

昨華商證券交易所、市況依然壓迫不下、雖已稍起反動、而仍被金融界抬起、環境消息沉悶、惟聞關金券有不日宣布二元半之規定價格、標金公債勢必隨市增高、此則或可成爲事實、權衡形勢、金融界及其接近者、均爲看好、北幇及一部份散戶看小、舊抬價者至此、其勢已成騎虎、逢小拉提、爲其固定之步驟、故在本月份交割前、縱有反復、亦不易有鉅大之跌風、觀開盤之一跌、收盤之一漲、有過之無不及、可窺見其抬價之手段、故目下趨勢、已脫離環境、祇論籌碼之供求、理論實不能勝事實也、昨日祇做兩盤、上午一盤、編遣裁兵等尚好數角、自廿捲起、四號及北幇賣氣極湧、五十四號亦係賣出、三十三、四十三、四十八及七十八號等、雖有買進、但不及四號賣氣之鋒利、價乃一律轉跌、愈後愈厲、惟前日整陸之漲停板者、祇小一元半、市場人氣、又轉堅定、午後一盤、衆料其編遣裁兵必將回小者、竟仍繼續上漲二三角、自廿捲起、四號突轉買進、胃量極鉅、四十三、四十八及七十九號等進胃亦大、先後兩盤間、四號出進、完全相反、各幇眼光出驚奇而轉昂、市價愈勝愈勁、遠期正六、狂漲一元、九角半、又造成新高價、總計市價結果、除統鹽稅尚小二三角外、其他各種、一致上漲、計一二三角至一元不等、成交總數、約計三千五百萬元左右、茲將其漲跌結果、比較列表於左、（單位元）

債別	期	最高價	盤次	最低價	盤次	較昨日	成交數
一八關	十二月	一九·〇五	二	一九·〇〇	一	漲〇·〇五	
編遣	十二月	三六·九〇	二	三五·九〇	二	又〇·七〇	
編遣	一月	三六·八〇	二	三六·三五	一	又〇·八五	
裁兵	十二月	八〇·八〇	一	八〇·一〇	二	又〇·六〇	
裁兵	一月	七九·四〇	一	七八·九五	二	又〇·一五	
一九關	十二月	三四·七〇	二	三四·〇五	一	又〇·一五	
一九關	一月	三四·三〇	二	三三·七〇	一	又〇·三〇	
一九善	十二月	四一·〇五	一	四〇·一〇	一	又〇·七〇	
一九善	一月	四〇·七〇	二	四〇·〇〇	一	又〇·五五	
廿捲	十二月	四八·三〇	二	四七·八〇	一	又〇·五五	
廿捲	一月	四八·〇〇	二	四七·〇〇	一	又〇·三〇	
廿關	十二月	五〇·〇〇	二	四八·三〇	一	又〇·六〇	
廿關	一月	四九·八五	二	四八·六〇	一	又〇·一〇	
廿統	十二月	五二·七〇	二	五二·三〇	一	跌〇·一五	
廿統	一月	五三·三五	二	五〇·七五	一	又〇·三五	
廿鹽	十二月	五三·六〇	二	五一·九五	一	又〇·一〇	
廿鹽	一月	五三·四五	二	五三·〇五	一	又〇·二〇	
金短	十二月	七六·六〇	二	七五·〇〇	一	漲〇·〇五	
金短	一月	七七·九〇	二	七六·四〇	一	又〇·一五	
三關	十二月	五九·七〇	二	五八·〇〇	一	又〇·一〇	
三關	一月	五九·五五	二	五七·六五	一	又〇·四〇	
三關	十二月	六一·〇五	二	五九·七〇	一	又一·〇〇	
三關	一月	六〇·〇五	二	五八·一五	一	又〇·六〇	
廿六	十二月	一三·〇二	二	一二·四五	一	又〇·三〇	
九六	十一月	一三·八〇	二	一三·一〇	一	平	
九六	十二月	一四·六五	二	一三·六〇	一	漲〇·〇五	
金長	十二月	五〇·〇〇	二				
金長	現	四八·五〇	二				

實業股背景優越
●增加股息

新豐洋行報告、昨（十九日）紐約股市上升、多頭雖從利了結、但賣方實力充足、故賣方不得不告屈伏、增加股息之通告紛至沓來、實業背景異常優越、致新高峯層出不窮、小交易所股票亦漲、債市强而活潑、今日成交二百八十八萬股、茲將道瓊斯紐約指數列左、

	十八日	十九日	上落
三十種實業股	一四七·〇六	一四八·四四	漲一·三八
二十種鐵道股	五七·一八	五七·五九	漲〇·四一
二十種公用股	二九·一〇	二九·四三	漲〇·三三
四十種債券	七六·七〇	七六·九三	漲〇·二三
十一種物品	五七·二一	五七·三九	漲〇·一八

紗花

多頭出籠 紗市略形挫折

紗市上日大漲之後、昨則略現平靜、微見回挫、但多頭心理以原料價高、成本增加、存紗單薄、對於紗市看好、故近日趨勢稍形堅挺、惟證券幇多頭紛紛出籠、爲額殊巨、現紗交易較暢云、

【標紗籌碼鬆濫】 標紗前市開盤、各月微呈平滯之象、檯面無勁、然新賣者未見十分踴躍、以致頭盤跌落七八九角、拍至二盤稍堅回上、迨至三收盤、聞公債下挫、合興錦昌大量賣出、以致市場籌碼鬆濫而見下游、結果各月比上日收盤價跌八角至一元四角、惟本月僅跌三角、午後開盤仍隨上午餘風而疲四五角、但拍至二三盤、趨勢忽見轉緊、買氣突濃、以多頭拉提尤強、並聞現紗交易稍形活絡、人心爲之一振、結果近月比上午收盤價勿動、遠漲六角至一元、查賣出大豐四百包、梅記六百包、錦昌一千七百包、合興一千二百五十包、潤康一千四百包、永大七百包、同和四百五十包、振大五百包、賡豐四百包、協成四百包、信誠七百包、買進大孚一千八百五十包、裕大四百五十包、大豐七百包、明德九百包、森康七百包、慎記一千二百五十包、元一一千包、生源一千〇五十包、一日間最高低價及收盤價列下、

標紗	最高價	最低價	收盤價	比上日	存賬數
十二月	一五五·四	一五四·〇	一五四·七	跌〇·三〇	一六、〇五〇
一月	一九六·六	一九五·五	一九六·四	〇·九〇	三五、〇〇〇
二月	一九八·一	一九六·二	一九七·三	〇·九〇	三三、六五〇
三月	一九九·五	一九八·三	一九九·五	〇·一〇	三二、六五〇
四月	二〇〇·四	一九九·五	二〇〇·五	〇·五〇	三三、八五〇
總計					[illegible]

【紗銷稍覺活絡】 現紗銷路較多、查全日各幇買去統計七百三十四包、行情與上日無異、各幇買額列下、

漢口	一〇〇	廣東	一〇	內地	三六五	同行	一五〇
南京	一五	天津	一四	寧波	一五	汕頭	一〇
江西	三五						

棉花套利交易活動 近遠差價愈大
▲日商多頭獲利了結

棉市上日大漲時、被日商獲利了結、致檯面尤鬆、但大部分多頭仍關緊不放、日昨進籌碼集中遠期、所以近遠期差、距離愈趨愈遠、但多數商人對於套利交易大爲活動、本月收進套出二月期、有三·七·釐利錮可獲云、

【鄭標回跌】 花市前市開盤、近月跌風尤熾、英洋行多頭仍吐出、市盤帶鬆、且美印棉市轉入平疲之途、故買者未旺、惟海外誠仍在近月支持、吸收甚巨、結果各月比上日收盤價均跌一角至三角半、午後開盤仍屬平滯、近月有人收貨作套利交易而堅、遠月稍弱、結果本月比上午收盤價漲五分、遠跌一角至一角半、查賣出大孚八千五百擔、賡豐三千四百擔、瑞大二千五百擔、益康九千八百擔、長和一千七百擔、同和一千二百擔、大豐三千二百擔、潤康三千七百擔、信誠一千三百擔、買進源大二千八百擔、元一八千九百擔、裕成一千七百擔、信誠七百擔、錦昌三千一百擔、合興三千八百擔、祀一千三百擔、森康一千六百擔、益祀一千六百擔、長和一千四百擔、長豐一千擔、一日間最高低價及收盤價列下、

棉花	最高價	最低價	收盤價	比上日	存賬數
十二月期	三九·六〇	三九·三五	三九·六〇	跌〇·二五	[illegible]
一月期	四〇·六〇	四〇·四〇	四〇·四〇	〇·三〇	[illegible]
二月期	四一·六五	四一·三五	四一·四五	〇·二〇	[illegible]
三月期	四一·九五	四一·八〇	四一·九〇	〇·三〇	[illegible]
四月期	四二·一〇	四二·〇〇	四二·〇五	〇·三〇	[illegible]
總計					[illegible]

【棉銷不弱】 現棉消費尚堪維持、來源計姚花二千六百包、通花一千〇九十包、

美棉參差不定

品名	價格	買方	數量	備註
靈寶花	三七·四〇	上海廠進	一〇〇件	現貨送廠
又	三三·五〇	日華廠進	二〇〇件	又
又	三二·〇〇	裕豐廠進	五〇件	又
沙市花	三〇·五〇	永安廠進	一五〇件	又
火機花	二九·二五	瑞棉行進	二〇〇包	送打包廠

昨美棉開盤、交易呆滯、價因多頭了結、半爲多商、及棉農套賣、各月跌二至五磅音、其後利物浦消息轉佳、賣戶稀少、同業買進、空戶抵補、略見回好、棉報瓊斯頓對於國棉總拋售一月期棉之謠傳、未加評語、午後市況參差不定、同業限價買進近期、棉農套賣遠月、現貨脚地甚堅、紡織品益形活動、收盤堅穩、計現貨不動、期貨近月漲二至四磅音、遠月跌一至七磅音、英棉現貨漲二點、期貨漲一點、印棉少數歐洲出口商及投機家買進、市況穩固、計平果爾漲半羅比、奧姆辣漲一·二五至〇·五羅比、白羅溪漲一羅比、原電錄左、（十九日電）

美棉		比上日	合法幣	英棉		比上日	合法幣
十二	六·八〇	漲四	四四·一〇	現	六·三三	漲二	五一·二二
一	六·七三	二	四三·九〇	十二	六·二〇	平	四九·九〇
三	六·八〇	跌一	四三·四〇	十三	六·二六	平	四九·七〇
五	六·五三	三	四二·八〇	一	六·四三	漲一	四九·五五
七	六·四一	六	四二·七〇	二	六·四一	一	四九·四〇
十	六·二五	七	四一·八〇	三	六·四〇	一	四九·四〇
現	六·二〇	平	四五·六〇				

印棉		比上日	合法幣
平果爾	一五七·〇〇	漲〇·五〇	一七·六〇
三月期	一五六·〇〇	平	一七·七〇
奧姆辣	一〇八·〇〇	〇·五〇	一三·〇〇
三月期	一〇四·二〇	〇·二五	一二·六〇
白羅溪	一三六·七五	一·〇〇	一〇·〇〇

美棉私家軋花估計

十九日紐約電、芝加哥皮耐脫公司本屆軋花估計爲八、六七六、〇〇〇包、

又據孟買電、二十日白羅溪花之開盤預測、爲二百二十六羅比、較上日收盤漲〇·二五羅比、

糧食

期粉麥一致疲落

粉市上午開盤、市氣均見平穩、洋麥報價、芝加哥好一角多、坎拿大小一角左右、市場人心已趨和緩、本月份客幇微有生意、惟市上套頭頗多、故新需要比較減少、至遠期各月份、初則外行頗有收買、價好近分、旋則獲利多頭回脫、又見回平、迨至下午開價、交易轉清、價小上落、因近期客幇進出甚少、遠期則南洋幇微有回手、趨勢遂見平疲、較前日收價、近小二厘半、遠跌一分外云、

	十九日收價	二十日收價	比較
十二月	三·〇四〇	三·〇四二五	跌〇·〇〇二五
一月	三·〇八〇〇	三·〇六〇〇	〇·〇二〇〇
二月	三·一〇七五	三·一〇〇〇	〇·〇〇七五
三月	三·一三七五	三·一二七五	〇·〇一〇〇
四月	三·一五〇〇	三·一四〇〇	〇·〇一〇〇
五月	三·一六五〇	三·一五〇〇	〇·〇一五〇

麥市上午開盤、各月份交易殊見清淡、祇十二月二月份做開一價、餘均空拚、良以籌碼稀少、市值又高、賣買雙方、均難落手耳、迨至下午開盤、交易依然不振、價則微見疲落、因粉局呆、現麥市面、仍然平穩、觀察後步、將呈撐持之狀、買戶更難活躍、開山東麥四元九角三分、管店麥四元九角四分、次九角、天台麥四元七角半、瑤灣麥四元九角九分、紹興麥四元七角、由福新信大各辦一千包云、

	十九日收價	二十日收價	比較
十一月	四·九〇	四·九五	跌〇·〇五
十二月	五·一三	五·一一	〇·〇二
一月	五·〇七	五·〇三	〇·〇四
二月	五·二五	五·二二	〇·〇三
三月	五·二五	五·二二	〇·〇三

滬麥之即將登場、適將此間供求之情形抵消、現貨與廠市頗緊、聞西南之風沙無甚緊要、十二月（期）空頭抵補、有穩定之效、

▲芝加哥小麥	十八日	十九日	上落
十二月份	五七·〇〇	五七·二五	漲〇·二五
五月份	六〇·〇〇	六〇·二五	〇·二五
七月份	五九·〇〇	五九·一二五	〇·一二五
現貨	二一·〇	無市	
▲加拿大小麥			
十二月份	五〇·二五	四八·七五	跌〇·三五

客秈到多銷細

昨日客秈到頭仍旺、除長江一帶與浙米外、福州新米亦有機晚機早等裝到、適以日市上謠言不絕、兼以河下米到存底足、消淡價落、客秈立受影響、本街囤戶亦不敢暢辦、全日全市成交總計不到二千包、盤出本街辦去、何乃略削三五分、洋米貨稀、開西貢一號一百包、價仍站定、

河米滯銷售價頻跌

（滬南）昨各幇來源共到七十餘號、（貨共萬五千餘石）、市況之疲態、因經濟關係、殊難振作、故市色衰頹、結果早早等粳價再跌三四角、薄稻雖有天津幇島煙台等幇續辦三千餘包、行情仍以吃盤不鬆、介猛削三四角不等、杜洋尖頓昔稀、略低一二角、陰變元則以酒戶停辦、僅飯粗微動、致價下降二三角、

（滬北）昨日河下各路來源四十六七號、市上各貨去胃白粳晨市依然平淡、市形上中之貨價疲小一二角、中下貨價平定、工羊尖零銷見轉、價早市定勢、午市轉緊數分、埠尖定立、早薄稻價小一二角、白元又小二角左右、其餘各貨略帶軟勢、

毛貨芝麻出九元關

現貨毛麻、因洋莊淨貨去路暢旺、一般湊做買特健、市況一路速勃、昨市竹鎮麻已開九元零分、共餘次檔場麻亦開至八元六七角、比上週日相差半元有奇、昨統市成交各麻一千六七百包、洋莊淨麻因前日十二元三角、電報無回音、故未做開、大勢在十二元一二角之間可成交一批、黃豆續砌二分、廠家交易蚌埠豆三車、本街寧波分去漢口卡豆八百包、本街客星採取浦東豆二百七十餘包、南洋本街去太倉豆二百餘包、

糖市

糖銷呆滯且有鬆象

昨日糖市、以銷路無多、成交寥寥、公會划盤二四粗砂白、現貨二十二元〇五分、轉口貨六元九角半、均未成交、本廠綿白振記一號二十一元、二號二十元七角、三號二十元四角、四號二十元二角、五號二十元、亦鮮軒輊、糖業合作公司標兌成交更缺、如五羊粵粗白七百九十包、價二十二元〇五分、僅成交一百三十包、其餘轉口荷粗白一千包、六元九角半、二號綿白一千四百九十包、二十一元二角、四號一〇六包、二十一元、次二號四百包、二十元五角半、均少受手、東赤東白均以原價未成、形勢疲弱、有轉鬆之象、

絲茶

茶市愈趨沉靜

昨日絲茶市況、愈趨沉靜、各歐莊均以高莊珍眉綠茶、存底枯海、進意益形冷落、全市祇同孚天裕華茶富林等行、買進蝦目貢熙針眉等綠茶一百七十餘箱、售價無甚上落、惟協和錦隆等行、對於前數週晴進綠茶、連日裝運出口、共有八千餘箱云、

十一月份出口生絲統計

絲別	歐洲	美洲	印度	其他	總數
雙宮絲	一二七	三八	一、〇四四	—	一、二〇九
灰絲	一〇	一五	—	五	三〇
黃土絲	—	—	一	—	一
黃絲	—	—	三	—	三
白土絲	四三	—	四	—	四七
輯里絲	一〇五	五四	—	—	一五九
黃廠經	四三	三	九	—	五五
白廠絲	一、〇八一	九二三	—	—	二、〇〇四

十一月份之出口生絲、共計三千二百二十六包、連廢絲一千九百零四包、共計五千一百三十包、

疋頭

元直貢呢貨缺猛漲

元青直貢呢、粧幇銷路略見活動、執貨者更以先令大縮、定貨勢必斷檔、查申地內外棧存貨不豐、故同業公議漲價、大都先漲一成、後市走銷或旺、預備再漲、昨東貨五五九呢價已上漲、變批每碼售四元三四角、貨尚不敷分配、因日滙昂貴、進口已絕所致耳、

五金

小廣皮走勢獨暢

小廣皮新近交易頗爲良爽、客幇如四川廣東溫州徐州各幇皆有吃進、而本街琺瑯廠等紛紛採購、故成交甚爲茂盛、而熱水瓶廠機器廠亦有指配、是行在目下各貨萎靡中、其走勢獨步暢盛、查開出共有九六百担之多、行情比前好二角牛、每担價格已可估至九元五角、聞此貨成本甚大、預料後市行情須防再漲也、此外大廣皮交易未見十分良好、所以開出不多、而行情亦無大進步、計每担最大價售九元二角、最小價則開八元七角半、聞連日成交祇三四十担而已云、

調查

最近三月牛羊進口狀況

據上海商品檢驗局畜產檢驗組消息、該局爲防止病畜進口影響國人衛生起見、爰於本年八月十五日起開始檢驗進口牲畜、先從牛羊入手、迄今三月、對於染有病菌之牛羊取締頗嚴、茲將三月來經檢驗合格進口之牛羊數量及其來源、摘錄如次、

（八月份）美國牛六、加拿大羊六七、日本羊一、合計牛六羊六八
（九月份）美國牛一〇、澳洲牛一〇、加拿大羊[illegible]、日本羊二、合計[illegible]
（十月份）美國牛一七、澳洲牛一〇、日本牛五〇、合計牛七七

禽畜產品出口狀況（續）
十月份
據上海商品檢驗局報告

▲山羊毛　本月份山羊毛檢驗合格出口者、計輸往德國一二、一四三公斤、日本二二、二八〇斤、法德三、二二五斤、共計三六、六三八公斤、較上月之一八、五三三斤計增加一八、一一五公斤、

▲鴨毛　本月份鴨毛檢驗合格出口者、計輸往美國八、六九七斤、德國六四、四二三斤、英國一〇、三三二斤、日本五四〇斤、法國一、八四一斤、挪威一八、一五三斤、香港一、六三四斤、其他各國九四四斤、共計輸出九八、二六四公斤、較上[illegible]

▲鵝毛　本月份鵝毛檢驗合格出口者、計輸往英國一、八一五斤、比國三、〇一四斤、德國九九、九八〇斤、英國二、一三五斤、香港九九八斤、共計輸出六七、四四二公斤、較上月之五九、九一一公斤增加七、五三一公斤、

▲鮮蛋　本埠鮮蛋外銷、向以英國及菲律濱爲主要市場、十月份輸英鮮蛋經檢驗合格者、計鷄蛋二一、五七四、〇〇〇個、較上月增加三、〇三三、二八〇個、鴨蛋二、二七一、六〇〇個、較上月減少七二二、二〇〇個、十月份輸往菲律濱鮮蛋經檢驗合格者、計鷄蛋一、九八〇、四六〇個、較上月增二、六六六、五五〇個、鴨蛋一、〇五一、七九〇個、較上月增九六、五一〇個、總計本月出口鷄蛋二三、五五四、四六〇個、較上月份增加一三、二八九、八三〇個、鴨蛋三、三二三、三九〇個、較上月份增加二四二、七一〇個、

▲皮蛋　十月份皮蛋出口經檢驗合格者、計輸往香港六五、五三五個、輸往日本一一、二五〇個、菲律濱一三、二六〇個、及其他各國一六、一三〇個、海峽殖民地八二、七一〇個、共計輸出一八九、八八八個、較上月份減少三七、八九〇個、

▲蛋產品　十月份蛋產品出口、除乾蛋品略見減少外、他如凍蛋、及濕蛋黃之輸出數量、俱較上月增加、茲將經檢驗合格品輸出之蛋產品數量及國別列表於左、（單位公斤）

出口往	凍蛋	乾蛋	濕蛋黃	合計
比國	[illegible]	[illegible]	[illegible]	[illegible]
法國	[illegible]	[illegible]	[illegible]	[illegible]
德國	[illegible]	[illegible]	[illegible]	[illegible]
英國	[illegible]	[illegible]	[illegible]	[illegible]
荷蘭	[illegible]	[illegible]	[illegible]	[illegible]
日本	[illegible]	[illegible]	[illegible]	[illegible]
其他國	[illegible]	[illegible]	[illegible]	[illegible]
合計	[illegible]	[illegible]	[illegible]	[illegible]
九月份	[illegible]	[illegible]	[illegible]	[illegible]

（完）

市價

銀錢

▲早市　拆息一角三分　劃頭白劃　拆兌十一角九分　銅元三千文
▲午市　拆息一角三分　拆兌十一角六分　銅元三千文

金市

◉金業交易所（單位元）
十二月份（標金）上午開盤一一五九·六　又最高一一六〇·〇　又最低一一五八·一　午收一一五八·八
十二月份登賬一一四六·〇　正月份登賬一一五九·〇　上午補水一一四六·〇
赤金二三三·六
銀樓首飾金每兩一百十八元　大同行兌出每兩一百十八元　收進每兩一百十二元

匯兌

◉中央銀行掛牌
倫敦大條即期十七便士三一二五　又遠期十七便士三一二五
紐約銀價六角五分三七五
純金每盎斯[illegible]
英金一鎊合三十五元[illegible]
上海標準標金一二一元二角七分六
英金電滙一先令一便士十五
美金電滙[illegible]

◉本埠滙豐掛牌
倫敦電滙一先令一便士四三七五
紐約電滙[illegible]
（以上國幣一百元計算）

證券

◉華商證券　▲上午第一盤收　第二盤收

債別	期	第一盤收	第二盤收
金長	現貨	四八·五〇	
六關	十二月期	一九·〇五	一九·〇〇
編遣	十二月期	[illegible]	[illegible]
又	十二月期	[illegible]	[illegible]
裁兵	十二月期	[illegible]	[illegible]
又	十二月期	[illegible]	[illegible]
元關稅	十二月期	[illegible]	[illegible]
又	十二月期	[illegible]	[illegible]
元善後	十二月期	[illegible]	[illegible]

紗花

◉華商紗布　▲前市　標準棉紗（反手二十支）　▲後市

[illegible]

◉標準棉花（國產細絨原料爲準棉花紡紗）

[illegible]

◉三品紗花　▲紗市　▲花市

[illegible]

糧食

◉滬南米市

[illegible]

◉滬北米市

[illegible]

◉現紗

[illegible]

◉雜糧交易所　前市　後市

[illegible]

◉麵粉

[illegible]

◉硤石米市　二十日

[illegible]

絲市

[illegible]

茶市

[illegible]

◉雜糧

[illegible]

魚市

[illegible]

進出口各貨彙報

[illegible]

輪船進口報告

[illegible]

油餅

◉大連電報

[illegible]

出口輪船報告

[illegible]

申報國貨周刊

（第一四一期）每逢星期四出版

上海國貨界三大權威
南京路大陸商場 中國國貨公司
新聞路池浜路口 新聞路中國國貨公司
靜安寺路西摩路口 靜安寺路中國國貨公司
應時用品 意外便宜 歡迎選購
萬物咸備

南陽皂廠
椰頭商標 超等肥皂 堅硬耐用 與衆不同
總店 老垃圾橋北堍 電話四一一九八六號

貢獻話　原料漲價與國貨問題

仰莽

新貨幣政策施行以後，雖物價有一度之上漲，但以購買力之薄弱，最近已能回復原狀。惟目前國貨界最痛苦之一點，則為原料之飛漲。此種原料商，以法幣改革後心理上之感應，認為漲價之絕好機會，居奇操縱，轉陷國貨廠商以重大之困難。胡君西園，早見及此，曾懇切函勸原料商人漲價切勿太驟，記者極表同情。蓋原料漲價，最困難者，實為中小之工廠，彼等一方面以購買力未見激增，無法增高售價，一方面反須購入高價原料，成本突然提高，此種矛盾性之環境，確為國貨界目前最大之暗礁。倘長此過去，必致國貨之銷路停頓，而原料之需求減少，兩敗俱傷，作繭自縛，胡君已慨乎言之。記者深願原料商人同在此過渡時期，應放大眼光，顧全大局，萬勿抱自私自利主義，乘機漁利，以斲喪國貨之命脈，而自貽伊戚。至於國貨廠商，尤應於同業間切實合作，聯合同業，躉購原料，更應明白外匯的手續，打破中間商之壟斷與欺騙，則困難之環境，未始無好轉之望也。

法幣之改訂與國貨

蔚彬

本月四日，財部停止使用銀幣，改中央中國交通三銀行鈔票為法幣，事前經若干經濟學專家之研究，財政當局之縝密考慮，而始毅然實行，利益甚多，今將關於吾國國貨界者，略述於左。

㈠金融流通　我國近數年受世界不景氣之影響，加之災患頻仍，復加以美國增高銀價，現銀不斷外流，雖加徵平衡稅，仍不能止，因之我國現銀存底日少，市場籌碼缺乏，工商業今年雖勉強渡過四底七底十底，金融呆滯，日益顯著，勢必至整個崩潰不止，今改法幣後，現銀集中，偷運可以絕跡，而因銀幣不通行，人民必盡易法幣使用，市面上籌碼可以增加，金融流通，不至如以前不死不活之狀。

㈡物價提高　年來國貨諸廠，因銷路呆滯，金融不能週轉，閉歇者有之，停工者有之，減工者有之，岌岌不可終日，改用法幣後，各種物價，相當提高，農村經濟，可以活躍，則國貨之銷路，可以推廣，當不似往日之奄奄無生氣矣。

㈢匯兌統制　我國近數十年來，年年入超，金錢外溢，外人縱不以政治亡我，即經濟亦足制我死命，法幣改訂以後，國際匯兌，統由中中交三行主持，一方面匯價可以穩定，不至暴漲暴落，受人操縱，一方面實施貿易統制，調整進出口貿易，則我實力脆弱之國貨界，不至為國際資本主義所打倒。

我國國貨界同人乎，國家已盡其職能維護我行將沒落之國貨界，吾人應如何奮勉，一方面應與銀行界密切聯絡，一方面整齊步伐，宜如何合作，謀人才之集中，成本之減少，製造之優良，出品之迅速，管理之科學化，此千鈞一髮之時，亦即我國貨界最後之起死回生之機會，望諸君其奮起。

吾親愛國人乎，國家興亡，匹夫有責，覆巢之下，寧有完卵，其自今日起，立志服用國貨，國家前途，實利賴之。

國貨界之新生路

仰莽

五全大會經濟組審查報告，有一件很值得紀述的議案，便是請由政府切實維護棉紡織業解除一切困難案中，減輕借款利率及運貨，認為救濟一般實業之要圖，擬請大會通過原則，交由政府規定實業放款之法定利率及減輕運費辦法，轉飭主管機關辦理。這是國貨界的新生路，是幾年來國貨工業不發展的最大癥結。試看東西各國的工廠，其惟一的後盾，都是銀行。而銀行貸款的利率，從沒有像我國所規定的，所以同一工廠，他們的利息，不逮我們的半數，利息既微，成本自低，雙方競爭，我國工業無論怎樣努力，當然處於失敗之列。此點記者赴日考察工業歸國後，一再陳述，並為國貨界竭力呼籲，輙以政府方面，未有法定利率之頒佈，終未獲見諸實施，目擊高利率之流行，國貨界之忍痛負擔，常常慄慄危懼。今日工業之疲憊，已到這般地步，甦生的方法，固然不止一端，而減輕利息，已為一般有識者所公認。五全會經濟組中，已能抱住救濟工業的要點，作根本的方策，記者認為這的確是國貨界惟一的新生路。

國貨名稱應有改正的必要

秋郎

論語上說：「必也正名乎」，可知事物的名稱，必須先有指定，倘事物沒有規定真切的命名，祇隨口加以胡亂的濫呼，日久以後，必將以誤纏訛，而使羣衆深深印入不良的印象，若永久不去糾正它，既非正名之道，也許會貽笑外邦哩。

國貨中有很多的物品，需是本國製造出來的，偏偏冠以「洋」字，像洋火，洋燭，洋傘，洋鹹等等；正是不勝枚舉，加上這些物品既非舶來品，不知何以硬要加上這個「洋」字，實在是冤哉枉也！而且對於提倡國貨的意義上，也太覺矛盾吧！依照鄙意這類物品的名稱，都有從速更正的必要，譬如「洋火」儘可改稱「火柴」，「洋傘」改稱「陽傘」，「洋鹹」改稱「肥皂」，「洋燭」改稱「蠟燭」，（此稱如認為不妥，可以再改）那末既規定了國產的固定名詞，而呼喚起來也好聽得多，更免得以國產徒冒「洋」名的嫌疑。

參觀改良家庭展覽會以後

天然

改良家庭展覽會，在南京路福利公司舉行，記者應國貨工廠之招，前往參觀，進門之頃，中西男女，雜沓其間，大有戶限為穿之概。陳列計七十八間，以西商為多，自下層至三樓，布置殆滿，國貨工廠之陳列出品者，僅五和織造廠，景綸衫襪廠，美亞織綢廠，中國化學工業社，冠生園等，布置優美，煞費經營，五和之鵝牌衫，久已膾炙人口，幾使人有一見白鵝，即聯想及於汗衫棉毛衫之概。是廠特置白鵝數頭，當世不乏右軍，定饒別趣。美亞之綢緞，化學工業社之化妝品，歐美婦女，亦多問津，認為媲美舶來，大可一試。歐美婦孺到會者尤多，星期日下午，幾至宣告客滿，有券者亦感無門可入之憾。

是會也，與其謂為改良家庭生活，無寧謂為提高家庭生活，苟中人以下之家，不顧自己力量，亦欲羨此奢侈生活，以充滿其享受慾者，則舍負債外無別徑。不過不學其物質生活，而學其精神生活，則衛生清潔，整齊，美觀，他山之石，可資攻錯也。

吾以為如此種之改良家庭展覽會，滬上國貨工廠，不妨聯合社會團體，如青年會，家庭日新會，學生國貨年推行會等，選擇交通便利與地位寬敞之區，集滬上著名工廠之出品，就人生衣食住行上之必需品，作系統之陳列，為科學之設備，廣邀各界士女，到會品評，宣傳遊藝同時並舉，每日排定不同之節目，以吸引各界之觀摩，則其意義更大，效力更宏，而價值亦更巨。至如提倡僥倖心理之彩劵，與不可捉摸之猜數，屬於下層社會之賭賽運氣，反貽展覽會之玷，甚屬不取，我國貨工廠開辦時，尤當絕對避免，免使識者訴病也。

家庭展覽會中的國貨陳列

張孟昭

外商美靈登廣告公司舉辦的國際家庭展覽會，已於十一月十六日揭幕了！地址是在四川路南京路的福利公司，這次展覽，最值得欣喜的，是居然有我們的精美國貨陳列在裏邊，若美亞織綢廠的絲織品，冠生園的糖菓，張裕葡萄釀酒公司的葡萄酒，五和織造廠的羊毛衫等……尤善於利用廣告，作推銷貨品方法的，是五和廠，因為他的商標是出名的鵝牌，竟利用陳列「活鵝」來吸引每一參觀者的注意力－匠心巧思，值得大家仿效，譬如三友實業社，不妨陳列歲寒三友松，竹，梅，的盆景！他如糖菓，葡萄，都可以利用自然科學來象徵出品的優美！

國貨陳列國際之林，殊足以增高我國貨的地位，他日我異邦僑胞，走到外國公司裏去，能見著自己祖國的國貨，其胸中愉快為何如？其次：從我國貨在外商公司裏陳列展覽之後，西人顧客，亦必有很好的印象了！

上海水泥廠參觀記

李光黃

前次參觀華商上海水泥廠後，曾略為記述，近見世界風雲日亟，水泥為建築事業之基礎，且與煤鐵等同為現代工業之要素，其產銷關係於一國工業之興衰至巨，爰特濡筆記之，以供諸國人。該公司工廠設於滬西龍華鎮近郊，若擬參觀，先往上海四川路六號上海水泥公司內與事務所接洽妥當，由其指定日期派員招待。廠址位中國航空公司飛機場之南，自築煤屑路以通龍華鎮，車馬可直達門首，四圍多職工寓所，儼然另成一市鎮，進內又須填明參觀簿，暫於會客廳中稍坐，旋即有人出面領導觀察各部。現在我且依照了水泥製造的經過，逐步敘述下來，也許就可以比較清晰些吧！

水泥一名洋灰，英文稱曰Cement，故又譯作水門汀或士敏士。其主要原料為石灰石和黏土，我國大江流域盛產之。該廠將這兩種原料品從江邊起岸，即行分別裝入小車中，車身上均有白字標明，而車數比例，則按其分量支配，同時便由機械駕駛，沿軌道直入工場，車係鐵製，作斗狀，名曰運送斗。原料進屋，自動傾於鋼珠磨中，空斗則仍返江邊，循環不絕。石士二物在磨中混合研細後，即落入連續爐中燃燒，爐形如圓筒，頗長大，共有二爐，平行橫亘地面上，此息彼作，每日交換一次，一端有長烟突，高聳屋外，一端有口可望火，蓋燃燒須有一定熱度也。余覩之殊耀目，領導者乃取旁置之顏色玻璃架障眼視之，果爾。不傷目力，並能由火燄之不同而知其燃燒之程度，待至爐火已足，即須退出使冷却，再磨成粉，經篩後便成水泥，裝桶運出，商標是為象牌，每日產量約一千五百桶，因該廠東濱黃浦江，自建有碼頭，故進出運輸尚稱便利，惟因市上外貨傾軋，所出品銷路頗受影響云。

致於該廠內所有一切機器之原動力則均發自蒸汽臥輪（Steam turbine），電壓二二〇〇V.（弗）每綫上電流四〇〇〇A.（安），功能一千五百K.A.V.，折合之約等於八六六K.W.（基羅瓦特，簡寫作瓩）。足供全廠工作之用也，更須交代明白一句；就是在廠內是禁止攝影的。參觀時間約二小時，親見我中國有此新興事業，衷心至為快慰也。

請印刷界竭力採用國紙

意鴻

現在，國人設立的造紙廠，和出品種類，據我所知道的一二，記出像下列的名表：

廠名	出品種類
龍章	龍章連史紙，道林紙，（這是新出的質地很好）
天章	道林紙，圖畫紙，書面紙，（天章紙廠現在雖然是暫時停頓但是市上存貨還多）
江南	連史紙，毛邊紙，（另有一種連史紙質地很堅結的可以用墨水筆寫）
大中華	同上
森記	同上

就照上表所列的各種紙張，（雖然新聞紙中國尚在製造中，還未出世。）已經是很適用於各種印刷品，足以替代洋紙。價格還比較洋紙便宜些。

真痛心的，我知道印刷界和用紙的人，不免還有一部份，是麻木不仁，不加注意，不來提倡採用。試看！現在市上的一般印刷品，很可以用國紙來印刷的，老是在用洋紙。洋紙，大概總要占十之七八的成數。

這印刷所和用紙的人，不肯竭力採用國紙，我知道下列所述的種種情形，或許也是一部份的原因：

一，印刷所與紙店關係　印刷所與紙店，有訂定貨物上的往來，那末印刷所向紙店取用紙貨，是很便利的。不過有的紙店，沒有預備那要用的一種國紙，於是只有供給洋紙。印刷所却懶於另向他家訪購國紙，也有印刷所向訂定往來的紙店取貨，或是不須現款；而要另向他家取貨，那勢必另備現款。在還種種情形之下，印刷所貪易苟安，就不採用國紙。

二，紙店備貨　紙店大多是辦洋紙的，有的是與洋行家訂定往來，其牽製情形，也和前條所述的一樣，要另備國紙，就有些麻煩了。於是，便於推銷的紙，只是洋紙。也有或許國紙廠家給與紙店的貿易上的利便，不及洋紙的好，那末，紙店就不大願意推銷國紙。這二種情形，也是國紙不能暢銷的原因。

三，過去的不良印象　在過去，國紙品質，還未達到至善的程度，印刷所有用過而不滿意的，那就永久存了一個鄙視國紙的觀念；不管現在的出品，比較以前是好得怎樣，總還是口口聲聲說，國紙怎樣的不好，而不肯再與以試驗和採用。

四，冷的態度　這不可說沒有，竟然有若干份子，是冷的態度，甚且做反常行為。他認定只知道是自己賺錢，有什麼國紙和洋紙的分別呢！用國紙與他有什麼多大關係呢！一定要用國紙來替代洋紙，那於他是大可不必的。倘然有人，鄭重地要請他採用國紙，他要暗笑人家是「戇」。或者竟然會故意地說：國紙的價，怎樣貴；質，怎樣不好；中國人做不出好東西來，究竟洋紙好，等等。他所備的國紙紙樣，或者是陳舊的低劣的，並非最近的較好出品，價格隨意地提高。這種種反宣傳，當然，很容易銷減人家採用國紙的熱忱。

以上都是實在情形的一些，是約略地就一隅所記到的而說。現在，國紙最近的出品，確已比較以前進步得多了！是很可以替代洋紙了！請印刷界和用紙的人，尤其是各機關，各銀行，各公司等等，要添用印刷品的時候，不論大小等，多多注意，竭力採用國紙。倘然要知道國紙的詳細情形，那可以直接到各該紙廠的辦事處，或者各國貨機關，探詢一切，索取最近的紙樣才是。

一週間國貨新訊

▲上海美靈登公司舉行改良家庭展覽會於南京路、國貨工廠參加者、有中國化學工業社、五和織造廠、美亞綢廠、景綸衫襪廠、冠生園等廠、

▲國際貿易局發表、近來妝飾品雖提倡國貨、但七八九三個月之舶來化妝品仍有二十六萬七千四百十八金單位、

▲靴鞋、針織、製鏡、手套、麵包等業、均通告增價、

▲市民服用國貨會議決定十二月十二日舉行國貨宣傳大會、

▲上海各絲廠以原料缺乏、無法繅製、故停工者有十六家、

▲電機絲織業、以絲價飛漲、通告照議定售價增價、

▲胡西園君函請工聯會、勸原料商漲價切勿太驟、

▲康元製罐廠刊行「康莊」出版物、為全廠職工修養之讀物、

▲參加新加坡展會代表王志聖等一行、昨日回國、據云國貨在南洋市場、前途無限、

▲上海新生化藥製造廠悉心研究年餘之國產醫用橡皮膏、已完全成功、各藥房交相代售、

▲中華國貨廠商聯合會主辦之滬西國展會、已於十九日晨在上海白利南路行開幕禮、

國貨毛絨線
双手牌◎双洋牌
上海裕民國貨毛絨線公司出品
中國國貨公司各大公司各百貨商號及上海興聖街各毛絨店均有出售

申報 緊要分類廣告

徵求

緝拿
姚厚伙廣東番禺人年卅七歲在敝公司上海分行受職有年職司招徠近查出其與司賬人陸嘉勳通同作弊侵吞巨款現已懼罪潛逃但司賬人陸嘉勳昨在遞寧省緝獲歸案惟姚厚伙未獲如有知其確實下落報訊引拿歸案者侯定罪後當酌奉酬勞除分向中英法院捕房存案酌緝外特此通佈
上海廣生行有限公司謹啓

懸賞緝拿

黃作睿像　林開春像

林開春廣東潮州潮安縣莊隴鄉人年四十歲中等身材面略長下頷頗尖髮長向後撥痕在左身穿西服戴玳瑁眼鏡操廣州潮州及些少英語馬來語
黃作萘廣東潮州潑海縣外埔鄉人年約四十歲中等身材額略高肩黑面棕黃有暗瘡正面鑲金牙數枚髮飛短身穿華服採廠州潮州語

林黃兩人在敝銀行任職有年現林開春侵吞十萬員黃作睿侵吞九萬員兩人業已懼罪潛逃無踪如有報訊人無論一報訊人或多名報訊人將上言之兩犯人引拿歸案審訊定罪後本銀行即共賞花紅銀一萬港元或將其中一犯人引拿歸案審訊定罪後本銀行則賞花紅銀五千港元除在港政府存案通緝外特此佈告一九三五年十月九日
香港四海通銀行保險有限公司謹啓

續招免費生　中國商業函授學校
上海市教育局登記　本校專授商業尺牘英文簿記會計算術等[illegible]上海望平街漢口路[illegible]

謀生指導
欲之詳述男女自立家庭可辦之種種小本利厚新事業須附回件郵費寄杭州湖墅工藝實驗社即寄

家庭職業
針灸術及科學溫灸術學習甚易治病極驗且可保證成功獲厚利志斯學者請附郵票四分即將溫灸術研究法一冊報告溫灸醫術綜錄等刊物奉贈負責指導浙江寧波東方針灸學社

精教工藝
本會教授肥皂洋燭化妝乾洗皮貨鍍金等大小工藝數十種函授面授均負責成功學費仍低廉不惜重金聘請各科教授秘法完全公開打倒欺騙詳章附郵票即寄上海老靶子路天福里中華工藝研究會

本行推廣業務剪券附寄郵票一角五分立即奉上摩登艷舞寶章一冊并贈航空分券一條倘寄一元二角另有利文具數種奉送　上海漢口路七一六英美洋行

剪
剪報附洋一角五分（郵票通用）即寄奉
影時代美人藝術攝
四十幀美人艷態活躍無比加送十七期一航空分券一條　上海望平街三一號曼麗書局

敬送腎腦病古方　並送靈藥　不取分文
治遺精早洩健忘不孕腎虧失眠補腦添精血各界取方函索即寄上海虹口塘山路中國腎腦病院

敬送肺癆指南　腎病
余患吐血肺癆及腎虧遺精[illegible]百醫無效[illegible]編成指南分送[illegible]杭州天竺山[illegible]居士即贈

敬送古方腎病
專治遺精早洩腎虧衰弱　經驗靈驗各界索方請向上海法界黃河路[illegible]積善堂函索即寄

敬送弱腎奇方
博濟局並送靈藥附詳方內　●●請向上海斜橋局門路一三三號博濟局函索即寄　此告白由廣[illegible]

欲定閱最有價值的刊物……舍申報月刊莫屬

遺失

遺失聲明
鄙人於去年十一月間將自有四號單戶蔡洪明基地特區廿三保十一圖圩七三押借三千七百元其時該基地已由鄙人向錢文齡土地局將田單請換執業證由局給有第三〇一〇三號收據此收據當執存錢君處嗣由鄙人交去領執業證竟被鄙人遺失如有他人拾得應作廢紙除呈報土地局外特此登報聲明作廢　蔣樹聲啓

啓事

遺失匯票聲明作廢
[illegible]天津正記茶莊啓

江蘇上海第二特區地方法院公示催告第二八〇號
爲公示催告事據劉衆等具狀聲請限定繼承公示催告略稱聲請人之故夫父謝稱生於本年十月四日逝世生前負債甚鉅遺產不敷清償爲此於法定期間內開具遺產清冊聲請限定繼承並公示催告命被繼承人之債權人於一定期間內報明徵繼俾資進行等情據此除裁定照准及批示外合將公示催告點貼本院牌示處並登報公告週知仰謝福生之債權人等自公示催告最後登報之日起四個月內將債權報明否則即依民法第一千一百六十二條辦理毋得自誤特此公告
中華民國二十四年十一月九日
院長王思默
律師王樹勳錄登

江蘇上海第一特區地方法院公告
存德和記莊聲請公示催告
案據存德和記莊狀稱聲請人於本年八月二十八日上午在法租界遺失（一）民國路交通銀行支中交滙劃撥欵單一紙八月二十八日期計銀四百四十一元七角二分（二）萃康莊支寶豐莊劃條一紙八月二十八日期計銀一千二百元（三）老永順支福泰和莊第五十號支票一紙八月二十七日期計銀六百元（四）裕康支潤豐莊支票一紙八月二十八日期計銀二百六十元（五）鎰康支滋康莊支票一紙八月二十八日期計銀一百二十七元（六）徵祥莊本票一紙第一四三九二號九月四日期計銀一百二十一元一角六分（七）南市中國銀行本票一紙第一三八六五號九月四日期計銀三百二十四元七角五分（八）南市中國銀行本票一紙第一三八七九號九月五日期計銀二百五十元（九）均祥莊本票一紙第一〇二七六號九月六日期計銀五百六十二元〇五分（十）致祥莊本票一紙第一一七三一號九月六日期計銀三百五十五元七角四分（十一）致祥莊本票一紙第一一六九七號九月四日期計銀一百六十一元二角二分（十二）同興銀圓立票元泰號承兌滙票三紙第五八號計銀一千元十月十日期見票遲五天第五七號計銀一千三百九十三元七角四分九月二十六日期見票遲五天第五九號計銀六百四十五元五角七分十月六日期見票遲五天除經聲謂人向關係各莊號掛失止付並登申新民大陸四報聲明遺失外特提出遺失票據及證券之繕本聲請公示催告到院業經裁定照准在案茲特依法公示催告凡持有上開票據及證券之人應於本公示催告最後登載新聞紙之日起六個月內向本院申報權利及提出票據及證券如不於上開期內申報[illegible]及證券本院將依聲請宣告無效[illegible]判決宣示上開票據及證券無效[illegible]
公告
中華民國二十四年十一月　日

其他

各埠醬園槽坊注意
欲使醬油滋味鮮美必須加入鮮汁（原名醬油精）欲採用此項老牌最上品之鮮汁每百斤祇售五元請至法界馬浪路西徐家匯路泰德里天德廠接洽

上海光華機製汽燈廠出品　紅心老牌汽燈　五馬路×日新汽燈行發行　各汽燈號均售

白木耳
四川新貨已到每兩五元三元七元等每買一兩送一兩[illegible]批發一律歡迎外埠函購可候貨到付欵寄費先惠每件三角上海新新公司後面貴州路昌參燕行

西洋參
大批存貨湧滯認痛傾銷大枝每兩五元中枝三元小枝二元憑此廣告一律[illegible]買一兩送一兩外埠函購可候貨到付欵寄費先惠每件三角上海新新公司後面貴州路昌參燕行

萃莊農場發售
水蜜桃蟠桃二年生苗及乾園風景行道樹等各種苗木　品質優良定價低廉如蒙惠顧請向滬杭綫莘莊鎮東街本場辦事處接洽可也

救災即救命
多捐一文錢
多救一條命
本館謹代災民乞賑

世界書局發行

全書縮影

▼全套十四册　定價大洋十七元半　合購只售五元（寄費八角半）

●全書三千五百餘頁

國學名著　第三期出版

可以單本買　可以全套買　單本買便宜　全套買更便宜

裝訂之美　取價之廉　堪稱獨一無二

▼合購兩種以上　照定價半價再打七折（十二月底截止）

書名	定價	特價	寄費
王安石評傳	合訂一册定價洋二元	特價祇售七角	寄費二角三分
王臨川全集			
花間集	合訂一册定價洋九角	特價三角二分	寄費一角三分
絕妙好詞箋			
玉臺新詠	一册定價九角	特價三角二分	一角三分
古文辭類纂	二册二元八角	一元二角六分	二角三分
八賢手札	一册定價八角	特價二角八分	一角三分
美化文學名著叢刊	合一册二元八角	特價六角三分	一角六分
文心雕龍	合訂一册定價洋九角	特價三角二分	寄費一角三分
詩品			
史通通釋	合訂一册定價一元半	特價五角三分	寄費一角六分
文史通義			
十八家詩鈔	二册二元四角	一元另八分	二角三分
鄭板橋全集	一册定價九角	特價四角一分	一角三分
藝林名著叢刊	合一册二元四角	特價四角九分	一角六分
袁中郎全集	一册一元二角	特價四角二分	一角六分

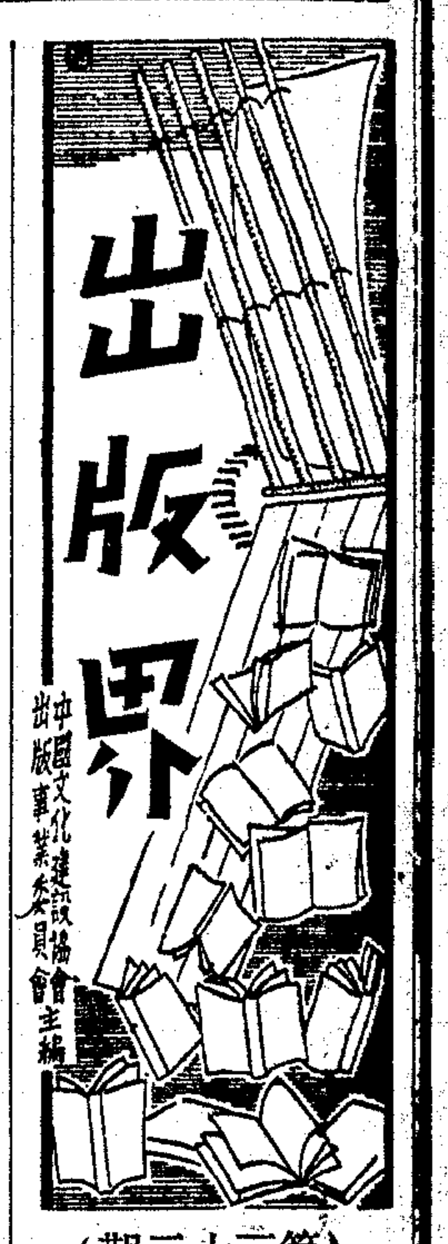

（第三十二期）

小型報的發展基礎

健屏

小型報，在大報小報化，雜誌趣味化的過程中，突然以其活潑的姿勢，出現於我們的讀者面前。改革後的「時代日報」及出版不久的「立報」，可以說就是上海這類小型日報的翹楚。

小型報，既不是過去的舊式小報，也不是一般小報化的大報。它是以輕巧整潔的新姿態，獨立於這兩種—或者許多種報紙當中。過去舊式的小報，大多數是以穿鑿某些掌故奇談，偉人軼事及士女風流爲中心，它的目的，是在以上述的題材，供一般有閒階層及無聊份子茶餘酒後之玩味。雖然過去也有一二家（如上海報等）轉移視綫，以分析時事及秘聞對象；然以掌故軼事，風流事件爲題材，却依然是舊式小報之主要特點。

小報化的大報，雖然不儘如舊式小報之專以敘述要人軼事及名妓風流爲中心；可是其描寫的題材及立腳的重心，依然還是以近於體育新聞男女事件含有趣味性質者爲主。上述這兩種報紙，其目的雖同是以吸收一般有閒份子以及某些店員小商人爲對象；但在我們看起來，均不能算是小型報。

所謂小型報，依照我們看起來，至少應該具備下列幾個條件，即：

一，精確明白，沒有大報的繁重，而有大報的豐博；

二，淺顯經濟，能使大多數人讀得通，看得懂及買得起；

三，能處處站在大多數人的利益立場說話，能多量發表工人，小店員及中學生的意見和文章；

四，能以嚴正的態度，教育大衆，及領導大衆。

所以小型報在這些條件上，它必須每天都有簡潔而精幹的社論，有緊要有系統的政治消息，國際新聞及社會新聞。最好能每天有次序有系統地將一般重要的政治消息及國際新聞摘要歸納起來，用最簡明的筆調，分析剖解。間並插入時事漫畫，使讀者得在極複雜的國際事變中，抓住其轉變的重心，省得自己在廣泛的新聞中，去理解或摸索。其次，它必須以極輕巧的筆調來寫文章。最好酌用簡體字，並時時登載中學生，店員及工人的作品，或記述關於他們日常生活有關的趣味事件：如「葉仲芳的自白」之類作品。同時，更須設立「青年信箱」或「工人信箱」，使一般大衆有說話的園地，並得照他們的環境，時時給這些大多數的讀者解決困難的問題。最後一點，則應該在某種可能範圍內，登載較可靠的政治新聞，社會新聞以及文化消息，並時時不忘爲大多數人的利益而抗爭。故小型報之建立條件，並不僅在於它的簡單輕便；而是在於它能接近大衆，抓住大衆。因爲簡單便宜，固是小型報之所以爲小型報之一因素；但獲得大衆的擁護，負起教育大衆，領導大衆的任務，却是小型報之成立及其發展的唯一基礎，沒有這一基礎，則小型報即使小至極點，也是不能存在及發展的。

所以，在目前中國新聞界正在用更新的方法以接近廣大的讀者層當中，我以爲進步的知識份子，如果能在種種的經濟條件政治條件及人事條件的壓迫下，堅持其接近大衆，教育大衆的主張；不斷地保持其一定的態度及改善其報紙的內容；則小型報之發展基礎，是必然會一天大地鞏固起來的。

德國的書業交易所

唐克明

因爲社會的不景氣，出版事業也和其他企業一樣，陷於極度恐慌之中。出版家不想把出版方法加以健全的組織，而僅在生意眼上作勾心鬥角的競爭，結果自然會江河日下，絲毫沒有起色。這裏想把世界最完善的書籍發行組織—德國的交易所制度—介紹給讀者及出版家。

百年前，在德國萊比錫地方已經有了今日世界上最完善的書籍發行組織—即是交易所制度。首肇此基礎的是德國的三大書商：巴士登(Potslan)的胡佛斯(Horvath)，紐倫敘(Nuremberg)的開潑(Campe)，愛蘭敘(Ilmenau)的佛愛脫(Voight)。地址最初是在里去特(Richter)的咖啡店中，纔遷至神學院的教室中，該時凡來萊比錫的書商，皆以此處爲市場。發起人供給了必需的設備和物品後，於是始有交易所的組織。直至一八三六年時，該組織正式有了固定的房屋。

該組織轄治下之會員，都須遵守規約，承認書業之傳統習慣。書業交易所，德名爲Borsenverein，其初起時所訂的規約，目的在以最大的努力使書業本身蒙受利益。不但外表如此，事實上該組織確已成爲發展書業最活躍的機體。

他們有一中心局所，用以討論許多營業上的重要問題。在此時期中，最使發行者與書商困難的是書籍缺乏版權保障。有趣而又可使人注意的是五十年前萊比錫之成爲書業中心，其一部份之成因，乃是對私印書籍之嚴厲限制。遠如一七七三年，萊比錫的書業市場上，私印書籍的發行與販賣，早已正式禁止了。所以到萊比錫來出版一本新書，是較至弗蘭克福（萊比錫的商業對頭）爲足以使人信仰。加以數年前，北德意志書商的一致禁入弗蘭克福市場，更使萊比錫的書業，蒸蒸日上。雖至今日，在柏林出版的新書，其數量是較萊比錫爲多，但萊比錫始終不失爲德國書業的出版中心。

書業交易所開始時，會員只一百零八人，但其努力却是依年月而俱增，至今日會員人數已超出五百以上了。

種種的進展和改善，使德國其他部份的發行者，都攜帶資金，到萊比錫來找求新的生命，於是書業交易所也日臻興旺。

隨市場營業發展而俱來的是代理人的需要。最初只是發行者感覺到，漸漸書商也有此需要了。現在，不居住於萊比錫的書業交易所會員，無論發行者與書商，都僱有一個代理人。此種制度，不但使萊比錫成爲書籍生產的中心，且也成爲書籍發行的中心！

在日漸進展中，書業交易所立刻覺得有發行商業報紙的需要。一八三五年，名「德國書籍販賣業交易所價單」的報紙出現了。一八六七年起改爲日刊。內容包涵新書廣告，書籍敘述，書局報告，試閱券等。如此，交易所，發行者與書商間每日都有密切的連繫了。尤其是書商，在購書時可按步就班，不致茫然無所適從，因之在効率上與秩序上，增進不少。

於是，現在有了一種正式的公報，將與德國書業有關連之一千三百餘組織，予以扼要的敘述，當一書局發現時，就將其營業的種類的股東姓氏，所僱用之代理人等，用鳥瞰式的寫法敘述一個大綱。

總之，書業交易所是一個很複雜的機構，但在書籍發行方法上，是代表極大的成功的，美國仿之，在紐約也有一個與Borsenverein類似的組織，其名稱是Bookseller's Clearing House其他如英法荷蘭諸國，也有步其後塵的傾向。

爲明白起見，假設一購買書籍之程序，以闡明此書業交易所制度。

例如漢堡有一書商，他要購買出版於門興與弗蘭克福的書籍。每一個書商那裏都有一種表格。這種表格的格式大概是一律的，大小總不出三寸長四寸寬。現在將此種表格的原式，抄錄如次：（見下毘所排表格）

表格有平常的和急速的兩種，後有「十」字記號，是需要急辦的，大致接到後，當日原郵寄還。

現在如要購買某種書籍，就將發行者的姓名塡於表角，更在空白處塡上所要購買之書名。漢堡的書商，塡好了表格數紙後，即郵寄其目的地不是出版書籍的門興和弗蘭克福，而却是萊比錫。信封上寫明出版者駐萊比錫代理人的姓名。代理人收到此表格後，即到事務所中，將對方所需要之書籍，打成郵包，交與此漢堡書商駐萊比錫的代理人。然後拿到郵包清算處(Pecket Auctansch Stelle)付郵寄返其主人。就情理論，郵包付後，購書之欵即須交付，但習慣總有一星期左右的延緩。所以兩者之間，也如銀行一樣需要記賬的方式。

急速表格了結後，然後再注意平常的表格。其進行是和上述方法一樣的，也要待郵包到了書商代理人手中，郵寄與其當事人後，手續才算告終。

Vonder firma
erbittet sich
Buchhandlung
Sortiment
d. Cord
(or sale)
Leifzigien 193
auf Monat.honto- bar-Preisarguhe
(to uorthly a/c—Cack-Quote friee

註（括弧內係英文註釋）

用交易所制度購買書籍，其利點概括之可得下列三點：

㈠所有書商的表格，都是一個信封，分給一個地方的。（萊比錫）

㈡書商可省去分給許多發行者的滙票的麻煩，同時發行者也可免去記載收到自餘書店或書商的匯票的手續。

㈢整批的寄，郵費也可節省不少。

書店雜景（續）

李衡之

其次新書店大部經濟情形較爲支絀，不得不量入爲出，這與總編輯的出書計劃，也相違背，而常有總編輯決定了稿件，甚或發出了稿費單，而總經理屬下的會計，堅持不發的。以前，書店總經理因此與著作人或編輯打架的事件，時有所聞。不過，總經理與出版統一起來的也很多，在那些老闆兼總經理的書店，自然是無問題的了。

其實，新書業到現在還在黎荒時期，尤其是現在，更當風雨飄搖之際，總經理的責任是極大的，有許多書店的盛衰，都以總經理爲轉移、總經理大部兼任營業主任，有的甚至不設營業主任，所有營業事務，全由總經理獨攬。這於書店的營業極有影響，縱有好書，而沒有好的推銷，書是不能不壓而走的。但可惜在新書店中，總經理官僚化與惡化的也還是有。有的總經理「做小貨」，即把易銷的書，多印一版作爲自己的收入，或是自設紙行或印刷所，與自己所擔任的書店相交易，決不命其書店一「不喫虧」。有的總經理腐化，彷彿一做書店總經理，即踏上了做官的雲梯，天天去官場鬼混，甚至有的以爲自己已是了不得的大亨，於是天天開房間打麻將叫堂差。這表面上雖屬於個人的私事，但其影響所及，對於出版界文化界的損失是多少大？

㈤店員

新書店的組織，規模大小各有不同，所以店員的情形，也很差異。書店規模大的，分工自必較繁，店員的種類自必也較多，如商務中華等幾家大書店，各部分工頗細，同爲店員，自分部主任，以至小夥計，其性質是截然不同的。但同時，大部份的新書店，如四馬路上林立的，都是規模不大，因之，所謂店員，其職務大都是差不多的，有的甚至老闆，經理，店員，都是同一人。（當然也有幾個別的夥計），這種家庭作坊式的書店，店員所處的地位自與大書舖不同。

大概，在規模不太大，也不太小的新書店中，店員是有相當重要性的，因爲在這種書店中的，除了經理等三高級人員外，支撐整個全部的，便是這種店員，因爲其分工不大，所以性質也差不多。而且，今日新書店中，正是這類書店爲多，所以我們這裏可即之爲一般，來談談其中比較有趣的情形。

先說店員的來源。因爲新書店的歷史還不久，所以完全爲適應新書店的需要而產生的店員，並不很多，有許多書店的店員，大部還是舊式書店中的夥計，這種人，他們稱之曰內行，此外，即稱爲外行。在這裏，也可看出新書店經營方式的非現代性。不過，這不過就多數而說，並不是說新書店沒有新式店員，反之，現在即在逐漸發展起來，那些從舊式書店店員所轉變過來的店員，很有被淘汰之勢。

店員的僱佣，權在總經理或經理手中，所以總經理或經理對於店員決定的作用頗大。就因爲新書店大部份還沒有走上現代組織之路，「封建的」因素還很大，反映於店員僱佣上的，便是同鄉及親戚的援引。你看，就是開明，那裏的店員不多是紹興人嗎？洪雪帆時代的現代，所有店員不多是寧波人嗎？再如北新，大部份店員，據說也是與李氏有關的。其次，規模更小一些的新書店，自更不必說了。

比較這種情形更落後的，還有學徒制度的存在。有許多書店大部份的店員都是學徒，有的甚且全部都是學徒。這是新書店經營者很大的一個認識錯誤，他們以爲書業也是和其他舊式商業一樣，可以利用「價廉而又便於控制的」學徒來負担一切職務。以致新書店的店員大多一知半解，甚且連字都識不了多少，你走進這種書店去，不但那些店員不知道來怎樣招待你，而且，有時你問他有沒有那一類的書，他會拏出絕對相反的書來給你，你指名問他要那一本書，即使這本書就放在他面前，他也會瞠目不知所對，甚而竟至說沒有。要這樣的人來發展新書業，眞的，不亦難哉？

好像爲適應時好，各書店也會有過一時，大家競用女店員。在日本，丸善，三省堂等幾家大書店，所有店員幾全是女店員（男店員大多在較高級的指揮地位），而其能力大部比中國的男店員還強。譬如你問他要托爾斯泰全集，她會進而介紹你杜伊托夫斯基全集等，她們店中有的書決不會不知道放在那裏，有時，這書是她們那裏所沒有的，她會還告訴你可到什麼地方去買。而在中國，女職員一般的還免不了花瓶的尊稱，就是在作爲文化事業的書店上，也還是一樣。最早，僱佣女店員的是張競生博士所創立的美的書店，那裏的女店員好像紙攏得張博士的幾本大著，使一般書獃子，一進美的書店，反弄得像是鄉下人進了跳舞場。後來，上海各業對於僱佣女職員的風氣比較開通了一些，大家對於書店的女店員比較沒有以前好奇了，但是，據個人的「私見」，好像一般書店女店員的能力還是不很高明，而且，仍免不了「點綴」之嫌。大東書局在門市部新屋落成的時候，各部有許多女店員，這些女店員，對於顧客的應酬似乎有些勉强。隨着大東景氣的消逝，女店員也眞和瓶花一樣，不久即消失。現代在擴充門市部的時候，也有一批「美麗」的女店員，有幾個本想到裏面去揩油翻閱文學書的窮朋友，因之却步，有時有顧客對她們作賣買，很有幾個女店員表示出一種羞怯的樣兒。和大東一樣，現代的女店員不久也消失，這更表示出女店員好像是書店在有錢時候的一種裝飾品。現在書店僱佣女店員的已不多，女店員的能力也不見增加。（未完）

本刊歡迎投稿請寄辣斐德路九百號中國文化建設協會出版事業委員會刊登後每千字奉酬三元至四元來稿無論登載與否概不退還唯附有足額郵票者不在此限

白朗尼
方形鏡箱
售洋六元
附送柯達軟片一卷

此爲最新式之方形鏡箱。箱身構造堅固。外觀秀美耐用。鏡頭快門。十分可靠。拍法簡易。不必對光。祇對準景物。一扳機鈕。即可拍得明晰快照。觀景匣有二。寬大明亮。橫直可拍。定價奇廉。每具祇售洋六元。並附柯達軟片一卷。另贈柯達雜誌半年。各處柯達經售處均有出售。如無。可滙欵至上海柯達公司。立即寄奉一具。

美商　柯達公司　上海圓明園路一八五號

贈　金針療病奇書　一萬冊

無論何種病症，輕者一次而愈，重則五六次即愈，可稱萬病一針，手術簡便，學習甚易，毋須服藥，治病不費分文，凡我仕女，宜各人手一編，函索附郵五分：江蘇無錫西水關堰橋下中國針灸社

內科醫學博士　李武城　新法戒煙　戒煙論

詳論各種戒煙新法而說明其利弊，爲戒煙前必讀之書，實售一角。出售處成都路修德新邨李武城診所

痔効平痔

蒸氣療病原理薰洗自療劑！

不用延醫：不耗巨金：不費時日：

主治　男女內外痔漏，血痔，肛瘻，腸紅，脹痛，脫肛，奇癢，偏皮鼠疾等症，及一切新舊痔瘡，不論一盒斷根

外埠請向總經理函購寄費加一　每瓶一元六角

代售處　先施公司　永安公司　新新西藥部

歡迎外埠獨家經理

總經理　四維貿易公司　福生路愷樂里十六號

新編實驗　化學小工藝品製造法　張葉劍青編著

再版改正出書　內政部著作權註册執照警字第三五二五號

張靜江　于右任　陳果夫　程慕顯先生題字
褚民誼　趙傑農　張夢麟　周白無先生序文

是失業者的福音，是小工藝品的導師，是藥商學生的益友。本書係參考各國最新的書籍，根據私人心得，集千餘種而成。與我國已出版書籍中相同者無幾。

定價洋三元五角　特價洋二元八角　郵費一角三分

函索詳細目錄附郵即寄

總代售處　上海英租界福州路　新華藥行

分代售處　上海交通路開明書店　上海英租界福州路中英藥房　上海英租界北京路五定公司

生達信封廠　上海厦門路浙江路西首　電話九一八三五號

機製信封

機器製造　堅固整齊　薄利主義　定價素低

價目每千壹元壹角起

加印牌號　用仿宋體　或正楷體　印工奉送

（贈送樣品）各種信封備有樣品二十餘種函索請附郵票五分即寄

交冬後肺病之危險

根治肺癆咳血聖藥　不便煎服　代製丸膏

總發行所　上海西門唐家灣(西)蓬萊路仁德里　北市分售處　南京路勞合路口德裕里七號　電話九四九四另四號

[illegible]

矯正吃音

根本辦法莫如學習精神修養館之口吃自療妙法。該館設在日本神戶中島通三丁目，可以函授或到上海赫德路安慶坊中國精神研究會習之。備有催眠術或受術治療，均能根治。設欲消極的而即時見效者，惟有鐳錠健康帶，該帶有十大功效，其原理說明書函索附郵即寄。另有自療器、記憶增加器、近視治療器、失眠全治枕等，經傳上海赫德路愼園路角新學書局

申報本埠增刊

中華民國貳拾肆年拾壹月貳拾壹日星期肆
（不另取資）

薄利競銷 綢業領袖

大盛福 綢緞局

地址南京路石路口

全部綢緞 原價仍賣

綢價飛漲聲中 難得的便宜貨

◉用任何製衣裳◉男女老少合宜◉

闊幅喜納呢 第三次大賤賣

明日起四天
（即廿二，三，四，五，日）
上午九時至十一時發售

每尺一角八

▲貨色比前兩次更好▼
▲賣價照舊一樣便宜▼

這樣好貨，這樣便宜，
在絲價昂貴時期，走遍上海，
再也找不出這樣廉美的衣料！

宋伯明

製衣良機：
請速至南京路貴州路口
久豐綢緞局
選購名貴初冬衣料
勝德織造廠出品
綉露綢 旗袍料
原價每件十七元半
狂賤每件四元半

談言

政治家的諾言

行安

英國下院總選舉，已於十四日舉行，前數日，競選運動，甚爲劇烈。依形勢看，這次選舉，殊不利於政府。蓋工黨在各工業區域內，勢力頗爲堅强。內閣閣員之在工業區域候選者，甚形狼狽。尤以國民工黨領袖樞密大臣麥唐納，更不能得人信任。麥氏最近在西漢港礦工區域發表競選演說時，會場常起紛擾，致每言未畢而退。甚且有於麥氏出會場時，加以呼叱者。按麥氏爲西漢區礦工所選出的國會代表，這次不受人信任，即因麥氏所諾言，無一加以履行。如國際問題，軍備問題，關稅問題，麥氏食言而肥。而最爲人民所需要的工資問題及生活能力測驗問題，麥氏於事前曾作種種諾言，事後亦無一加以履行。故今番麥氏雖復提出各種諾言，實無怪礦工之羣起責難，不再加以信任。

政治家（即政黨亦然）之能得人信任，不在未登台時的諾言如何動聽，而在執政後能履行其諾言。儘管一個政治家於競選運動時，對人民說盡許多甘言蜜語，若在得人民擁護之後，食言而肥，立刻便失去人民的信任。像麥唐納即是最好的例證。麥氏於前次選舉時，深得西漢礦工的擁戴，這回反受責難，便因爲他不能履行以前的諾言。在西漢區與麥氏競選的候選議員興威爾，說他是種瓜得瓜，種豆得豆，倒是不錯的。蓋人民雖受愚於一時，豈能被騙於事後。等你一上台，就能看出馬脚。不但把先前的誓詞遺忘，即對人民所作的諾言，亦丟在腦後。這結果，民望盡失，人民罵的罵，怨的怨，有的忍不過，便將他打倒。可見政治家的諾言，非出於誠意，萬不可輕發。十目所視，十手所指，你的一舉一動，那能逃掉人民的監督。

無題

蔣薇薇

那起伏不定的追憶，好像一條褐色的小蟲，一等到心頭有一刻的寧靜，便慢慢地爬上來，爬到心坎的深處。

奔逝的歲月，帶着那迷茫的往事，像在霧裏，漸漸地遠去，遠去，只剩些隱約的影子。我要這影子報告些歲月的奔逝，却是怎樣的使人痛心，我想撇開它，但那褐色的小蟲，又帶着它慢慢地爬上心頭來。

那小蟲用她那纖細的脚爪，鈎住心頭的弦絃，彈出很微妙的音樂來。我俯着頭，用我的全力去領略它的韻味：——是這樣低低的，在訴說它的憧憬和幻思，期望和留戀。過去的歡樂，只是山頭的夕陽，將全世界在一時間內敷上美麗的彩色。但是很容易的就沉入黑夜，那可怕的黑夜；都是些睜着冷眼的星星，閃鑠着，在互相竊笑。

我徬徨，在聽着這樣幽怨的音樂，但是我不能再聽下去，它要使我流出淚珠來，我要立在萬仞的高岡上，向着無垠的蒼穹長嘯，劃破碧玉般的長天，飛到天後的世界裏。那裏沒有奔逝的歲月，褐色的小蟲，永遠沒有爬上心頭的時候。

先施公司

十八週紀念大減價

綢緞部新到……
法國素絲絨
百摺不皺艷麗無匹
凡是預備參加胡蝶女士婚禮的女賓
她們什九經已用此製就新裝

皮貨部
口裝山羊皮褥 每條一元半
口裝金銀腿馬褂 每件十元
粗細皮貨 一律狂賤

西衣
新到全毛嗱味西裝 衫褲背心三件 每套廿九元半
各種男女雨衣 一律半價

毯被
夾絲羊毛毯 每條十元半
小童羊毛毯 每條二元七角

南茶
金華風肉 每元三斤二兩
四川原莊銀耳 每兩二元

五金
14 307
銀漆火爐 每具十九元
先施火爐 每具十三元

南京路拋球場

麗華公司

大減價

洋雜部
男女羢晨衣 每件一元三角半
女裝開士咪手套 每雙一元三角半
維也納內衣褲 每件七角半
童裝衛生褲 每條元二
童裝駝羢大衣 每件二元七角半

綢緞部
影地美美綢 每尺特價一角
經緯廠綢 每尺三角二分

疋頭部
新到女裝大衣呢 每碼特價三元八角
冲法蘭羢 每尺一角

襪部
西裝羅口毛襪 每元八雙
中童毛襪 半打六角

皮領花呢女大衣 每件十八元半
二樓服裝部

南京路中 浙江路東

中華商店

特別大減價

綢緞賤賣
印花 玉簾絨 每尺三角六
織花 珍明綢 每尺二角八

化妝部
特別大贈品
凡在化妝部購貨滿一元以上贈雪花霜一瓶

西裝部
男裝鷄皮晴雨衣 每件七元半
手套
特價 男裝開士咪手套 每付七角
廉價 女裝新欵手套 每付八角

大牲襪 祇售一天
維也納呢男襪 八雙一元
眞羊毛女襪 每雙一元二 再送二雙

鞋部
全毛呢反口男鞋 每雙一元三角五分
花絨男女拖鞋 每雙一角九分

24吋 軟蓋皮箱 每只五元
花絨童晨衣 每件九角半

毛衫部
提花西裝外套 每件九角
加厚衛生衫 兩件九角半
男裝羊毛背心 每件二元二角五分

五金部

每套二元五角

永安公司

大減價

綢緞
維也納毛葛 每尺九角八分
叹花毛葛 每尺四角二分

烟草
德國彈簧香烟盒 每只賤賣七角半
德國老牌打火燈 每只特價二角半至一元
本牌郎地厘十雪茄 每百枝一元六角半

文房部
大批冬至卡片及冬至用品零售批發特別相宜
康克令廿六號自來水筆賤賣七元五角另有贈品
秀蘭鄧波兒照片數十種十寸每張二角半四寸每張五分三寸每組四張一角
◉電影明星照片每打三角
◉五彩美術明星片每打七角

疋頭
雜色條子 駱駝絨 單幅每尺一角九分
新到英國出品 熊皮絨 每碼十一元半

化妝
大號玫瑰香蜜 一元四瓶
老牌棕欖香皂 六塊九角
凡購化妝品滿洋一元贈送小瓶雪花霜一瓶贈完爲止

鄧祿普必樂坐墊　舒適若仙

君久坐辦公返家休息是否需要一鬆軟而舒適之坐墊若更進而欲具久用不壞冬暖夏涼清潔衛生則請即購用最新發明之鄧祿普必樂坐墊保可使君日夜舒適一若登仙蓋鄧祿普必樂坐墊係橡乳用秘法打成細孔製成鬆軟而富彈力外罩以套可經久不壞也坐墊車墊林墊各式大小均有請駕臨上海南京路三十一號改良家庭展覽會第十二號陳列室參觀

英商鄧祿普洋行謹啟

DUNLOPILLO

壽中西大藥房

四馬路總店　暨各支店

靜安寺支店　海格路靜安寺　今日開幕

一滴香　潔白皮膚原料

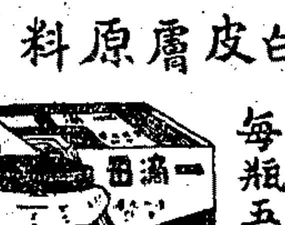

每瓶五角　大廉價

購一滴香水一瓶奉送香品一本

大贈品　四大補品　買一送一

維他命麥精魚肝油
九星乳白魚肝油
維他命牛肉汁
維他命童雞汁

兩磅重雪白霜　減售大洋五角

標準雪花　十六歲小姑娘　雪花領袖　八折加贈

花柳皮膚　醫學博士俞永康

憑專門學識短期根治淋病　（診例）門診一元二角　（診所）成都路修德新邨

上海痔瘡治療院

不開刀不注射新法無痛　隔日見效七日脫落根治，法租界霞飛路呂班路四明里六六號（薩坡賽路麥賽而蒂羅路口）

醫師黃渭南　（電話）八三二〇八　概要函索附郵二分

女神

江瀚作

五個女神，自從鍊就了五色彩石，補全了天的缺處，創造了太陽，驅逐了「黑暗」，她們就在這優美的世界中，奏着無聲的音樂雖融。不知過了多少的歲月，她們是難能記憶，祇看那月兒圓了又缺缺了又圓。㊀

客

斯垒

這是一間暖閣，在花廳的側裏，臨窗有厚絨的窗幃遮着，後面側邊裏沒有光綫，暖閣裏就異常陰黯。夏天這間屋子是鎖起來的，冬天，老爺和太太在鴛鴦榻上鋪一付烟盤，整天兩個人幽居在裏面。老爺是個瘦長子，這時候捧了只水烟袋在榻前徘徊，暖閣的面積沒有二丈闊，鴛鴦榻幾乎佔去三分之一的地位，再有茶几靠背的擄割，僅餘榻前數方尺的餘地了：老爺因此不能像在花廳上時大搖大擺地踱方步，他幾乎脚跟碰脚尖地跨三步，又得回過頭來了。但是他現在的注視力完全集中在女兒的身上，一根紙煤將燒到指尖，他還沒有抽過一袋烟，而這樣小小的來回他已走得很自然了。太太呢，是個高大胖子而自己體重每天在增加的一個中年婦人。他躺在鴛鴦榻的上首抽烟，那樣子似乎一堆棉花胎，或是一件遠道歸客的大行李。太太沒有出嫁之前就高大胖子，現在她更不敢輕易說出胖子兩個字了。她側轉身抽烟是感到頗爲吃力的，所以平時總是老爺在下首做替工，太太祇要把槍嘴湊上了自己的，閉上眼睛抽一個爽快。今天和老爺鬥過嘴舌，她不願意自己服輸，老爺既不肯代勞，她也不得不親自上手了。但是沒有抽得一筒烟，那堆棉花胎已經彷徨在急速進行中的引擎了。

老爺手裏的紙煤燒上了指頭，他纔驚醒過來，停止了徘徊，又一鼓氣衝到嘴邊，對太太質問：「這件事倒底怎樣辦法？」

太太沒有過得癮，又不能支持側着的這個超過老爺一倍以上體重的身子了，她用足氣力把烟盤一推，身體翻向了天，才舒服地吐了一口氣：

「女兒又不是我一個養的，倒笑話！」說過了覺得口氣太輕，猛地從鴛鴦榻上坐起身來，因爲老爺沒有提防，幾乎擾了個滿懷，一邊就衝着老爺的面說：「問你做老子的呀！養不教，父之過，還有臉來問我，虧你問得出！你這老……」一時接不上一個適當的名字，因爲太粗野的罵語倒底太失了「太太」的身份，就停止了再躺下身去，舒服地吐了二口氣。

「養不教，父之過？」老爺接口了：「我讀了這末多年的書倒不如你，養不教，父之過？有你這位娘擱在前面，還有我老爺嗎，現在幹了這種不要臉的事，倒想推翻不教，父之過了！」

老爺從烟袋裏重抽出一支紙煤，就着烟燈的慘綠的火焰燃了，反一屁股坐到鴛鴦榻的下首抽水烟袋了。太太一個翻身面對了老爺，但是想不起什麼話來回駁，就打了個哈欠，把烟盤拖近身邊，醮着烟燒起來。

這時候專管理暖閣的小厮探進頭來了——或許他已在閣外站了半天聽着老夫妻兩個的門口——輕輕地報告：「舅老爺！」

老爺把紙煤揮了揮手：「說我不見客。」

太太卻捉着了老爺的錯頭說：「不見客？抬什麼了不得的官架子！是我的哥哥，我要見！阿福，請舅老爺進來。」

太太想旋過身去，大烟卻在火頭上燒了起來。

阿福的身體剛巧退了出去，舅老爺已經踏進暖閣了，他對着妹丈就是一揖到地，老爺就不得不放了水烟袋還揖，乘勢把下首讓與了客人，自已退到窗前的靠背上坐了。

「哥哥，」太太多了個幫手，雖然沒有過足癮，說話的聲音自然地粗了：「你替我評評這個理看：你來替小鳳說媒，他橫不答應豎不答應，其實那樣的人家也辱不了你的官架子；現在小鳳逃了，唔，走了，卻又是我的不是，哥哥，你評評這個理看！」太太餘怒未息地把手指遠遠點着老爺。

舅老爺先來了陣笑聲：「我聽了這消息才來的。現在事不宜緩，應該把小鳳找回來了再說，妹丈，你以爲如何？」一他想了想：「這雖然不是什麼不干不淨的事，傳聞開去，倒底是妹丈的面子。」舅老爺夾着笑聲一字一頓地說了，等候着妹丈的答覆。

妹丈抬了抬頭，沒有接口。太太卻說了：「多說什麼？女兒又不是我一個人養着的，由他去罷！」

「妹妹，你不要火上澆油！」舅老爺虎了付正經面孔，「這是男人家的事，妹丈總會慢慢想辦法的；不過，事不宜緩……」從鴛鴦榻上站起來，慢慢踱到窗前。

妹丈似乎不好意思再冷下去了，「由你去辦罷！我譬如沒有養得這個女兒！」[illegible]舅老爺跟着到暖閣門口，見妹丈的影子進了花廳，回過身來對妹妹吐了吐舌頭：「那就好辦了，保在我做舅舅的身上。」用右手拍拍胸脯。

「這老鬼什麼事都不順我的意思！」太太勝利地笑了，扭動着臃腫的身體對舅老爺說：「哥哥來躺一會罷！」

遊玄武湖

楊仲頤

出了玄武門，那條筆直的馬路在綠楊垂柳緊褁當中越發顯得它的雄姿勃勃氣象萬千了。

我有點怪癖，生平就不大喜歡附庸風雅，看風景也就如此，時人稱道激賞的處所，無論它是古跡也好，名勝也好，我都好像視之漠然無動於中似的。這種不近人情的偏性，也許一半得之遺傳，一半卻是涉世較深的緣故。好比說我前幾年在杭州，因震於柳浪聞鶯，曲院風荷的名氣，糾集幾個朋友去玩過一次，未去以前總以爲這地方一定了不得，結果卻是敗興而返。

但是這回遊玄武，卻感到非常愉快。算起我來南京也快半年了，除不得已去過一趟中山陵外，可以說足未出戶。玄武湖自然是破題兒第一遭。

據說玄武湖的好處在那滿湖的荷花，然而現在此刻不但荷花早已凋零，便連那些蓮葉也都枯黃死了。

荷花雖凋，蓮葉雖死，但是玄武在秋老將殘的今日，卻有着瀟索淒婉的美，記得有人拿春天的西湖比喻一個豐腴的女人，那末秋深的玄武該是一個嬌小端莊，態度頗爲嚴肅的少女吧。

是星期休假日，早上曾有陣雨，下午雨雖然停了，天空仍舊陰晦得令人發愁，不過遊人卻並不因天陰而減少。

揀定一處既能流覽風景，同時又可以略避冷風的地方坐下，我們便開始談話，毫無目的地。

「其實玄武的好處在它有湖之名而無湖之實，你說它是湖，卻沒有湖必具的條件，當你踏進玄武門的時候，你所見的除了幾片雜在枯荷中的淺水之外，你簡直找不出湖的痕跡。大家都曉得，構成湖最重要的條件就是水。像玄武湖的那幾片淺水眞不能符合一個湖的名稱，可是它的好處就在這點，假如玄武是一個綠水汪汪的蓄水湖，那種丰姿綽約的美是無論如何不會有的。」

以上是老余的一番議論，爲免除爭執起見，我們都沉默着，因爲我們都深知老余的個性是十分堅强的。

然而依我的意見，玄武的特點不在湖的本身而在那些構成其特色的背景，像那巍峨秀逸的山色，那古色斑斕的城垣，再加上滿湖的枯枝殘葉便成功了這人工與自然交織成的錯綜景緻。

你沒有逛過玄武湖，你決不會覺得南京城垣的偉大的，那堵蜿蜒的巨牆是那麼森沉嚴肅地兀立在那里，爲這名湖生色不少！

有人說，玄武湖頗有點像故都的北海。在夏末秋初的時節，那滿池姣艷的荷花，那碧綠的荷葉，在在都有着北海的特點，可惜，現在此刻荷是枯黃凋殘了。使我不能將北海和玄武比較一下。這，未始不是我此次逛玄武湖的缺憾。

玄武湖更有一點北海。沒有的好處，那就是說北海失之太人工化，而玄武卻有不少自然的美麗。

我們在「亞洲公園」歇了一忽，跟着又逛完了「歐」「美」「非」洲各處，遠在水中的「澳洲」，爲省麻煩免除跋涉起見卻沒有去。

播音

歌曲介紹

放在心頭

好時光不斷地流，好鳥兒不斷地
啾，人們的快樂過地留，瀝你怎
樣投：休想快樂洽心頭，，包你苦
樂滿腹愁。向誰告訴，向誰開口
，關在心頭，一除煩惱，萬千眉
愁。奈何！奈何！放在心頭。
春去也不能長留，春來兮不會長久，人們
的環境[illegible]何必苦[illegible]
顧後，得過且過，別計較。不要告訴，不要
開口，記在心頭，無腸煩惱，無庸眉愁。
奮鬥！奮鬥！放在心頭。

特別節目

歌唱

交通（一三〇〇）下午五時半至六時　戴曼如口琴教授　㊀清流㊁寂寞之夜

元昌（一一二〇）下午五時半至六時一刻　春宵團　賣花女（許玲玲）瑪琍若是你願意（金儀）特別快車（曼麗）我們的皇后（許玲玲）勇士凱歌（金儀）夜半的私語（曼麗）

大中華（一一六〇）下午六時至七時　上海歌劇社　秋風落葉（周璇）農村之歌（秋影）關不住了（徐健）燕雙飛（周潔）愛情如玫瑰（秋影）等一等吧（周璇）我願意（周潔）王女士的雞（徐健）

新新（七八〇）下午七時至八時　悲秋（周璇）重相見（秋影）新鳳陽歌（徐健）小鸚哥（周潔）月下相思曲（秋影）今夜曲（周璇）桃李爭春（周潔）我要一切（徐健）

李樹德堂（九四〇）下午九時至十時　寄來的吻（周璇）廣州小姐（秋影）鳳陽花鼓（徐健）新婚燕爾（周潔）碧紗窗外（秋影）落花流水（周璇）粉紅色的夢（周潔）漁村之歌（徐健）

東方（一〇二〇）下午六時十分至七時　玫瑰團　寄生草（前奏）雙槳船（曼傑）中華可愛（瑛莉）薔薇歌（儷影）吻薔醉（玲玲）別矣巴黎（曼傑）（周恭）小鸚歌（瑛莉）（儷影）紅燒丈夫（江曼莉）

利利（一二四〇）下午十時十分至十一時　旱天雷（前奏）十杯酒（江曼莉）開路先鋒（全體）銀漢雙星（汪曼傑）國兒信（瑛莉）還事太奇（玲玲）快信（儷影）寄來的吻（江曼莉）

市音（一三四〇）下午七時至七時三刻　商學歌詠社　醉臥沙場（徐琦）摟上小姐（羅鶯）一封快信（金儀）窮富姻緣（陳皓）銀漢雙星（徐琦）嫁給勇士吧（金儀）

東陸（六四〇）下午七時一刻至八時　芙蓉團　咪咪貓（雪雪）甜蜜的夢（雪琦）桃李爭春（[illegible]）[illegible]回來吧（雪琪）

大同歌劇社　華興（一二六〇）下午七時三刻至八時半　配成雙（姚莉林鶯）戀愛明星（王琪）春深了（楊瓊）滿目淒涼（姚莉）逍遙調（林鶯）光明之路（戴萍）賣花詞（林鶯）長記得（王琪）

丁香社　東陸（六四〇）下午八點至八點三刻　春潮回來吧（姚莉）叮噹太太（綠茵）薔薇之戀（姚英）小寶貝（姚莉）微微風（綠茵）南海美人（姚英）爾伴（樂影綠茵）安慰姚莉

彈詞

夏荷生三笑　敦本（八〇〇）下午七時至八時

開篇「賈寶玉夜探瀟湘館」

隆冬寒露結成冰，月色迷濛欲斷魂。一陣陣的朔風透入骨，烏洞洞的大觀園裏冷清清。寶玉是一路在花街走，夜闌人靜不聞聲。他是？一盞燈一個人，黑影幢幢向前行。孤單單獨自到瀟湘館，去看看，林妹妹病體可減輕。輕敲銅環滴搭響，可有人快些來開門。紫鵑聽，問一聲。可是寶二爺欲向裏邊行。一手忙將門開放，請仔細，深宵的寒冷不留情，多謝姊姊心關切，我是沒齒難忘感大恩。多只爲，放心不下你們林姑娘。故而是，夜靜更深到來臨。行來已到病榻邊，見他是，氣喘噓噓兩淚淋淋。一個兒叫林妹妹，一個兒把表兄稱。他是杏眼微睜看不清，嫂嫂待我太刻薄。他言語荒蕩把是非生。老祖宗雖然心愛我，可憐我、不能前去辭安寧。我與你，前世的孽債今世了。請不必再看我這薄命人。妹妹吓，你的一切悩多丢開。不可自已太看輕。我勸你一日三餐多飲食。衣衫宜添保體溫。我勸你夜來早睡莫太遲。湯藥補劑要多飲。我勸你，姊妹的言語聽不得。他們是，似假戲又似眞。我勸你，養身養心自保重。再不可，想起揚州的舊門庭。聞言語，淚淋淋。冤家爲奴最留心。表兄吓，請早回轉怡紅院。淚珠兒濕透了香羅巾。此身未必太飄零。

邢瑞亭釵頭鳳　惠靈（一三八〇）下午九時至十時　[illegible]

春光明媚百草青，欣欣向榮有精神，過夏[illegible]

申報月刊

（內）（容）（一）（斑）

一、評壇　將最近發生之國內外重要問題，作精警而客觀的論評，以引起時人之注意。

二、時事論文　將國內與國外之重要時事問題，作有系統的研究，立論以事實爲根據，材料力避陳舊與枯燥，使讀者得之，對於國內外大勢瞭如指掌。

三、學術專著　本欄注重介紹學術上之新思潮，及對於專門問題之研究，內容以適合大衆之需要爲標準。

四、海外通信　內容着重各國國情之介紹，作者身歷其境，敘述比較親切有味。

五、社會相　此欄係以生動之文筆，描寫我國社會的形形色色，態度忠實，趣味豐富。

六、室內譚瀛　此欄係海外珍聞之介紹，其目的在增廣讀者之見聞。

七、科學叢話　此欄乃以通俗趣味之文字，解釋科學上之種種問題，及其與人生之關係，並介紹科學上之新發明與發見。

八、文藝　內容分創作小說，翻譯小說，戲劇，隨感等類，專載上乘作品。

九、大事記述　將一月來國內外大事，作有系統之編述，以輔助讀者對於時事問題之瞭解，及備讀者參考之用。

十、新辭源　將學術上的重要新名詞，加以詮釋，俾讀者明瞭該詞之涵義。

十一、畫報與漫畫　畫報與文字有調劑之効，而漫畫諷刺之幽默，更足以增添讀者之興趣，故本刊於此亦力加注意。

全國各地郵局均可代定收兌滙費

每月十五日出版　全年十二冊　每期零售二角　五號大號特加　另定預定不加　全年預定連郵費國內二元六角　國外五元　香港澳門四元　郵票十足通用

申報六十週年之重大貢獻

空前未有之地圖鉅著

中華民國新地圖

翁文灝　丁文江　曾世英　編纂

本圖以申報六十週年紀念斥資鉅萬特請專家撰製采集舊說考證新知每省有人文地文圖各一幅又另有交通農產語言氣象諸總圖鐵道里程表手此一編於我國地文人文已經瞭如指掌愛國之觀念因以油然而勃興即言建設經濟者得此亦易知所着手而於幅員經緯更有詳細之紀述足爲學術界之導師凡我國人自應先知我國家之方隅則購置本圖更有不可從緩者矣初印無多惠購從速每冊實售廿五元

中國分省新圖　再版發行　每冊三元

本報特聘地學專家費三年心力編輯各種地圖精製發行作爲本報六十週年重大貢獻之一種三先生就積年收集之中外古今公私數百種地圖精心參考以成吾國空前精品第一種中國分省新圖早已出版爲中華民國新地圖之雛形該圖比例尺大多數爲三百萬分之一除普通地圖所備應有盡有外用色層表示高度使山高海深一望而知而政區地形交通鑛產氣候語言以及重要城市農戶分布等一一列爲專圖共一厚冊地圖繪製之精印刷之美猶其餘事現已再版發行

申報月刊社叢書一覽

第二種　蘇聯研究　一冊八角
第三種　人體美之研究　一冊五角
第四種　創作小說選第一集　一冊六角
第五種　中國經濟概況（三版）一冊四角
第六種　贛皖湘鄂視察記（三版）一冊六角
第八種　中國經濟現勢講話　再版　一冊六角
第九種　印度叢談　新出版　一冊六角
第十種　桃廬所聞錄　新出版　一冊四角

申報月刊社叢書第七種

創作小說選　第二集　一冊五角

本集所選的作品。趣味濃厚。雖然其中也有幾篇帶些傷感的情調。但仍然能使讀後發生輕鬆之感。全書計長七萬餘言。裝訂尤爲美觀。

申報月刊社叢書第八種

中國經濟現勢講話

本書係由好幾位經濟學者共同根據最近之經濟資料合撰而成。內容充實。體裁新穎。披閱一過。便可對於中國今日之經濟情況得一明確的概念。且執筆本書各講的作家。均在預先共同商定之一貫的系統下。分工撰寫。故各講內容。絕無彼此重複。或自相抵觸之弊。

再版出書　定價六角

申報服務部

本部專爲海內外各界人士服務。代購代訂各種圖書雜誌。手續簡便。信用昭著。不取任何費用。

提倡文化　溝通學術

上海漢口路望平街口　電報掛號六〇七八　電話九三二四五至八

現代兒童最佳讀物

兒童之友

文字淺顯　畫意活躍

每冊定價四角　有學校印章可打對折

服務社會　供獻忠實

申報特種發行部

上海租界公司
運柩花車 團體客車 搬場汽車 運貨卡車
電話 30000

申報本埠分類廣告

拍賣

瑞和洋行 禮拜五拍賣
准於二十二日上午九時半在廣東路一六〇號本行內拍賣 櫥式七燈收音機 Peterson八燈及留聲機 長短波收音機 留聲機 唱片 縫紉機 寫字檯 沙法大椅 紅木方檯 鐵箱 腳踏車 檯鐘 馬達 火爐 儀器 跑馬檯 地毯 窗簾 石帚 掃帚 花瓶 磁器 大理石 衣架 木床 烤背架 衣箱 新女皮大衣 浴缸等 不計此佈

利紀生洋行 禮拜五拍賣
准於廿二日下午二點半鐘在蘇州路四百四十五號綢業銀行棧內拍賣 大衣皮領 五箱 計開 洋狐 龍 阿勝 生 三種 一堆一莊 拍賣後當付定洋三成 並限即日出清 此佈

魯意師摩洋行 英商 創始一千八百四十三年
禮拜五拍賣 **啝囒糖人造絲雜貨**
准于廿二日下午二點半在北京路本行棧房拍賣 **啝囒白糖** 一千一百六十七袋重約計二百四十五担（即一百七十八公斤） 二號公拍 四十八公斤 買客必須看明 大樣後方可拍賣 又出貨在法租界太古棧B字十八號 **電木器 酒 鉛白 鐵打火燈 牛黃 人參** 漆器 物 **人造絲** 洋貨 疋頭 貓皮 馬掛及袍料 **毛嗶嘰 燕** 冰糖 白糖 鉛筆 大茶 **窩衣料大衣呢** 桔子醬 白塔油 火腿 **毛冷線女衣服** 花生油 絲 子衣 手套 石膏 耳圖 帕 照相簿 化妝品 日本酒 橡皮 套鞋 襪子 彩 **犀牛角頭髮** 中西藥材 醬油 計無論何人 一切什物 當付定洋此佈

魯意師摩洋行 英商 創始一千八百四十三年
禮拜五拍賣 **奉大英公堂諭拍賣 摩登房間色**
准於廿二日上午十點鐘在法租界馬斯南路 號內拍賣 銀器 玻璃器 磁器 窗簾 寫字檯 鏡子 地席 地毯 沙發 茶几 大菜間 帽架 被頭 絨毯 椅子 櫥 房用具 什物 不計此佈

魯意師摩洋行 英商 創始一千八百四十三年
禮拜五拍賣 **衣服**
准於廿二日上午九點半在北京路本行後面拍賣各種舊片 木器 風琴 鋼 磁器 料 椅子 鏡子 男女窗簾屏 外國衣服 另一樓 一切上 不計此佈

政府註冊 華商首創 **益中拍賣行**
禮拜六拍賣押款肥皂
本行准於十一月廿三日下午二時在北京路一五九號本行內拍賣押款名廠肥皂七種 計家用皂 **四千八百另一箱** 每箱分四十八塊 皂共計 潤濟 地址在 大新垃圾橋北堍光復路四號 看樣 三天內 現銀出貨 此佈
中匯銀行儲蓄會委託
南京大陸 中匯業 銀行

飲食

魯意師摩洋行 英商 創始一千八百四十三年
禮拜六拍賣
准於廿三日上午九點半在北京路本行拍賣 寫字檯 鏡掛 花架 椅子 台子 帽架 火爐 電燈 冰箱 大菜檯 橱 克 扒 沙發 椅子 地毯 留聲機 唱片 花瓶 鐵箱 西式 屏風 **照相機 影戲機** 縫紉機 收音機 床 房間色 及一切雜物 不計禮拜五 電台 無綫 D487

新雅
簡便飯餐
總店 南京路廣西路西首
支店 北四川路虬江路角
係仿外國「一盆全餐」（Plate-meal）之法 菜飯共戰一盆 豐盛堪以充飢 經濟而又可口 食此一份勝過 劣菜滿檯也

生生牧場A消毒牛乳
歡迎長期訂飲
贈送水果味蛋糕
總場 大西路一七五號
商店 食堂設在新閘河 不收小帳
特區電話 二二〇九九 二〇四八六
市內電話 二一八七三

科學的半打米
照原價分讓
電話通知 立刻送上

蘇州自由農場
電話七〇七 金門劉家浜

專家管理 自由農場
消毒 "A" 牛奶
延平路二六〇 電話 三〇四〇三

杭州自由農場
岳墳東山弄 電話一〇〇

徵求

▲**徵求推銷員** 茲有代替洋貨物品 縫織品 證金四角 即可取貨推銷 利益優厚 請至北浙江路新衙門南厚餘當弄內廿一號接洽

▲**徵求職員** 茲有某文化社團徵聘國文一職 員應徵者須(任何一國文字均可) 須附原稿 自傳 一篇 詳述 家庭狀況 生活情形 求學與做事經過 志願 附照片一張 隨函寄上海鴨綠路四十號 少卿先生收 手續簡便 報名費免除 造之資 與不過之士 均可一試 酬報從豐 有保障 出路 錄取之後 當即函知 以中國人 工作 不乏可成

招練習生 外埠 (一) 身家清白 (二) 能耐勞苦 (三) 能保一千元現金 (四) 鋪保 (五) 試用期一月 不供膳宿 貼一元 七三 六元 面試 中英履歷 地址寄郵箱一一六七三號 合則約期面試

▲**失業的好機會** 學業
本會傳習人發明 各種印片 技能 賺錢印件 銅版 木版 鐵版 石版 印名片 新舊書 精美 圖片 有利的 事業 賺錢 可成 用資本 小 不能 萬元 每月 洋三百元 以上 照片 印件 本會 專門 傳習 印刷 照相 自用 機械 打字 準確 手藝 聘 仁昌 里 一二號 領 章 贈 印 公司 業 機 事

▲**收買法國法郎債券**
茲欲現金購買法國法郎債券 如願出售 請至英租界寧波路積餘里恒元號面洽 電話一三五一〇

打字員
中國籍 不論性別 最好男性 須精通英文 打字技術迅速 每月百二十元 請函本報信箱三一新 號 以便函約試驗

▲**教授跳舞**
茲有外國籍女士七年 教授各種高尚舞技 有意研究者 請向四川路四百十號 南京大廈四樓三二號房間接洽

啟事

福泰源記錢莊啟事
本莊受押茂鐵人聲號請該號巴錄號欠款法院查封貨件 放久 不取 在案 無法催告 為特登報通知 限於三日內前來本莊取贖 否則 即行拍賣 抵償欠款 如有不足 再行追訴 特此通告 分人 處設法律 品

陳文律師代表環球理髮室盤讓通告
茲據上海環球理髮室股東人開設於本埠本理髮室主人另有營業 請代表登報 本理髮室 無暇兼顧 願將 全部生財 發盤與人 如有意接盤者 請即向本律師事務所接洽 …三弄…

聲明

尋 相當酬謝 北四川路虬江路口 木橋家 報信而尋獲者 酬 …
茲有男孩 廣東人 身穿 藍布 長衫 頭戴 黑 灰色 皮鞋 帽 …

▲**尋狗賞格** 上星期四晚上走失大獵犬一頭 名 來斯 在法界外灘 沙 …

盤推聲明 成大米號 …

退保聲明 先嚴石公所有 起一概作為無效 特此聲明 …

遺失

▲**遺失聲明** 茲有八仙橋上海銀行定期存單一紙 洋…

▲**遺失證章** 茲因本人於 …

遺失圖章 今遺失「鄧朝」牙章一顆 …

▲**遺失存摺聲明作廢** …

▲**遺失收條聲明** …

聘請

▲**聘請跑街** 本公司現需跑街 ….

招請化妝品推銷員 …

待聘

待聘 留日 法科 及 法律 教授 …

營業

雨衣 R; DEITCH
…

徽章 中國景泰藍徽章公司 電話七三五一六
…

▲**防綁票與盜賊之惟一利器** …

▲**警犬出讓** …

汽車

▲**哈雷達維森機車** …

機車出讓 …

地產

▲**徵求地產** …

南市小地產廉價出售 …

召頂

▲**超等貴重地產廉售** …

▲**大西路道契地三畝半左右廉售** …

房屋招頂 …

▲**住宅召頂** …

▲**召頂** …

▲**醫院召頂** …

召租

西區高等住宅出租 中國墾業銀行房地產部 北京路三九號 電話一六二九〇

嗚謝 特科聖手戴葆成醫師 …

● **憶庭邨** 憶定盤路中段 …

廉價召租 …

永安街永安坊房屋 廉價召租 …

精美住宅 廉價召租 …

安全住宅招租 …

▲**高等住宅特別便宜** …

▲**洋房召租或出賣** …

大陸商場 各層寫字間召租 …
中部大陸商場事務所面洽 電話九三二〇〇

新建蝶來新邨 餘屋無多欲租從速 …

召租 租金特廉 …

便宜房屋召租 …

▲**召租** …

▲**精美大洋房廉價召租** …

召租 …

環龍路上海別墅 特別廉價召租 …

▲**住宅分租** …

新造店面召租 …

花園洋房召租 …

召租 …

▲**西式住宅召租** …

▲**廉價洋房召租** …

法租界中心地點大住宅出租 …

亨利坊第二次減租 …

中西房屋召租 …

▲**高尚市房全間召租** …

特別廉價召租 …

▲**召租** …

▲**美麗洋房召租** …

召租 …

▲**便宜房屋召租** …

便宜房屋召租 …

招租 …

三層街號房召租 …

沁園邨減租 …

▲**新式三層樓街號房召租** …

▲**棧房市房召租** …

▲**住宅召租** …

廉價召租小租不取 …

新式住宅召租 …

▲**廉價召租** …

▲**廉價召租** …

▲**便宜住宅出租** …

派克路協和里 …

寶華里新屋召租 …

新式街號房召租 …

麥琪里 便宜台租 …

▲**便宜召租** …

▲**精美住宅召租** …

水汀 双間真三層洋房

運車間百四有〇

水汀車間衛生設備一應俱全 合拉別墅

花園洋房召租

坐落斜橋南堍四三二號洋房一座計六大間及汽車間門房間各一電水俱全租金每月四十四元有意租者逕向該宅陳君接洽

▲餘屋分租

後廂房一間大間一間出租凡有正當職業無不良嗜好及人口不多之正式家庭極宜同住租金格外從廉 法租界寧波路原上里十二號樓上

分租

茲有愛文義路卡德路西面宅路七三弄四號新造石庫門共有樓面五大間全部分租均可內家 交通便利租價從廉合意者請至該處接洽

特別廉價召租

（一）蒲柏坊（呂班路蒲柏路口）（二）大興坊（蒲石路聖母院路西（蘭心戲院東））

三層單幢住宅二三層均有洋台 衛生設備自來水電燈俱全法公園近 尺空氣極佳交通便利房租特別低廉收租長期合同更可優待請向巡捕領看至蒲柏坊三興地產經理處接洽電話八〇四二一號

中央一村 自動減租

僑定盤路開納路口中西女塾對面

新建寬大三層洋房住宅式分三種衛生器具 新式設備每層俱全交通便利環境清優學校 茶市近在咫尺租金低廉小租不收雙層汽車 間分租或全租可請同北京路二七〇號中 央僑託公司僑託部接洽電話一五二〇〇號

▲公共租界住宅市房召租

坐落派克路青島路承興里內有新建兩間一庫住宅數幢地點安全適中光綫充足裝有浴缸及抽水馬桶等衛生設備另有近派克路青島路梅白克路市房數所市面熱鬧租金均極公道欲租者請向仁記路一百號業廣地產公司總賬房內面洽餘屋無多欲租從速 英商業廣地產有限公司啟

優良店面 廉價出租

霞飛路巴黎大戲院隔壁霞飛市場地點熱鬧交通便利門面開寬裝璜美觀小費不取如欲租者請至本市場經租處向晉事劉君領看或電話九五五四六接洽 葛總文洋行經租處啟

小洋房廉價召租

茲有金神父路薛華立路口明德村西式小洋房數宅念一路公共汽車直達弄口交通便利水汀浴間抽水馬桶一切衛生設備俱全租金低廉每月祇租五十七元自來水在內小費不全欲租者請向看弄人領看可也 明德公司啟

砂眼

醫學博士秦錫麒積多年之經驗用特效藥品無痛手術根治急慢性砂眼以及其他一切眼病負責治愈時間上午九至十二下午三至六餘日限星期日下午停診出售秦氏門診眼藥水專治砂眼紅腫痛流淚功能退紅消炎止癢去翳點之立刻見效每瓶洋五角外埠寄費加一 診所上海白克路成都路口（電話三四八八三）

上海郵政管理局封發郵件時刻表

上海各支局均可寄交掛號快遞航空郵件及辦理滙兌儲金等事務

寄往處所	舟車名目	日期	平常信件封發時刻
長江各埠	火車輪船	每日	十三點及廿一點卅
北洋各埠（除左列各埠）	火車	每日	六點半及廿一點半
威海衛烟台青島及大連	寧海	廿二日	七點十五
南洋各埠	公司郵船	廿三日	七點十五
鄞縣（寧波）	新寧紹或新江天	每日（除星期日）	十五點半
永嘉（溫州）	益利	廿一日	十四點
閩侯（福州）	遇順	廿二日	八點
思明（廈門）香港廣東	遇順	廿二日	八點
汕頭香港廣東	顯州	廿二日	廿二點
香港廣東（輕件）	公司郵船	廿一日	廿點
國外各埠			
小呂宋澳洲及紐絲倫	公司郵船	廿一日	廿點
香港南洋羣島蘇彝士及歐洲	公司郵船	廿二日	廿點
日本坎拿大美洲及歐洲	公司郵船	廿五日	廿一點
日本檀香山美洲及歐洲	公司郵船	廿二日	廿一點
德國及亨堡轉（僅封保險郵件及註明該船之郵件）	公司郵船	廿一日	廿點
日本高麗各埠	公司郵船	廿一日	廿一點
台灣	公司郵船	廿三日	廿一點
蘇俄及歐洲各國（經由西比利亞）	火車	每日	
歐洲各埠 西貢—馬賽綫	法國航空公司	廿二日	廿一點
歐洲各埠 彭頓—阿姆斯特丹綫	荷蘭航空公司	廿二日	廿一點
歐洲各埠 新嘉坡—澳洲綫	英國皇家航空公司	廿二日	廿一點
歐洲各埠 新嘉坡—倫敦綫	同上		
陝蓉線（長安—成都等埠）	歐亞航空公司	每星期二五	五點
西北線（鄭縣長安蘭州寧夏包頭等埠）	同上	每星期二五	五點
平粵線（北平鄭縣等埠）	同上		
滬平線（南京東海青島天津北平等埠）	中國航空公司	每星期二五	五點
滬蓉線（南京懷寧九江漢口沙市宜昌萬縣巴縣成都等埠）	同上	每日	五點卅分
滬粵線（永嘉閩侯思明汕頭廣州等埠）	同上	每星期二五發往巴縣接	五點
渝昆線（貴陽昆明等埠）	同上	每日啣接	五點卅分
西南綫（梧州）邕寧（南寧）龍州茂名（高州）瓊山（瓊州）北海等埠	西南航空公司	由中國航空公司滬粵線機運往廣州啣接	封發時日與滬粵線同

包裹郵件須照上列時刻提前交寄　國內外掛號郵件較平常郵件封發時刻提前二小時三十分封袋　國內快遞郵件較平常郵件封發時刻移後卅分鐘封袋

接生 一律四元

預先掛號

總院 康腦脫路膠州路口（電話三六一四八二四）
第一區分院 新新公司後門（電話九一六五三）
西區分院 同孚路口安寺路三六四
法界分院 呂班路口三〇五
虹口分院 中電話一〇一四
西門分院 霞飛路八四〇一號北
南市分院 里對面新房路八四
民國路分院 電話二八〇〇
廈門分院 六洋涇浜口一〇一號
東熙華德路分院 老西門路電話河南路二麵一〇
南市分院 南市新開河路
虹口分院 東熙華德路三二路〇六〇

克美醫院 專門接生 女醫

開辦十有餘年 念位 不論日夜遠近 隨請隨出 免汽車費

專門接生

霞飛路寶康里正對面 天德醫館

本院定章女醫出院接生 不論遠近日夜一律十元 辦孕平產難產滑胎小產 皆負安全責任平穩落地

專醫婦女

●北京路天德醫館●

專治月經忽停體弱多病 經停經積腹脹血凝瘀塊 經期阻塞本院精驗秘方 保証化除消積短期復元

德國醫學博士 葛蘭獨醫院 專門花柳

Dr. A. Gracow M. D.

採用最新無痛方法專治 新老白濁電氣治療及注射可保速效 梅毒特由德國運來梅毒無痛注射劑 皮膚病統治一切病症並有特別油膏使面部清潔 為便利病家起見特聘有華女士助手診斷 時間每日上午十一時至一時下午四時至六時 地址外灘廿四號四樓五十號電話一一六六九號

月經

經病女專家 專治停經不孕流產 虹口兆豐路塘山路口 十七路電車直達 電話五三二八八 虹口女科醫院

哮喘

根治氣喘免收診金針藥半費 驗哮喘根治撮法與哮喘根治 試服藥附郵二角上海虹口靶子路三九〇號大生醫院

醫藥

減價召租

康腦脫路延平路西 三層水泥鋼骨洋房每宅祇租洋五十六元 開間十四尺深念三尺 浴室火爐煤氣俱全 合意者請來接洽 電話三三六一八

大舞臺（康記）

地址二馬路 電話九〇二〇〇 九二〇〇〇

日戲價目 三樓 二樓 正廳 一角 二角 四角 二角 三角 五角

夜戲價目 三樓 二樓 正廳 一角 二角 三角 六角 二角 四角 八角

今夜准演

四本 西遊記

本劇機關特多 變化層出不窮 佈景幕幕像真 情節場場緊湊 行頭件件新製 燈彩蓋蓋奪目

▲劇中特別節目▼

有張翼鵬的反串青衣
有蘇蘭舫的空中跳舞
有陳鶴峯唱的廣東調紹興高調
有韓素秋領導的西式歌舞
有筱文林陳永奎的滑稽道場
有張翼鵬的特別花式滑稽打武

▲陳鶴峯飾豬八戒

▲高老莊豬八戒招親

▲鬧洞房酒醉顯原形

豬八戒因為自己一副嘴臉太不像樣。所以當場變了一個書生模樣的人。到高老莊去招親。那裏曉得新做親一定要鬧洞房。吃醉了酒。就顯原形。弄得一榻糊塗。真是笑話奇談。此場變化敏捷。滑稽突梯。外加美女艷舞。特別聯彈。尤為本劇生色不少。因為家裏出了妖怪。就東請和尚。西邀道士來捉妖怪。誰曉得妖怪還沒有捉到。僧道到門起法來了。你呼風我喚雨。各顯神通。結果反給妖精拿溺器戲要了一陣。嚎天嚎地。笑痛肚皮。鬥法一場。真有不可思議的妙處。

▲本劇重要節目▼

觀世音收服黑風怪　唐明皇還愿貼皇榜　小白龍遊劫廳愁洞　猪八戒山洞大操練　艷歌舞酒醉現原形　寶象國聚誕大慶宴　百骨精三戲唐三藏　黃袍怪午門充駙馬　閒困信白馬幻人體　吉靈佛收服黃袍怪

孫悟空騎走二妖女　進瓜果報答幽冥王　南海士慈悲救孽龍　驚美色招親高老莊　戲僧道溺器顯神通　黃袍怪隔走百花羞　孫悟空變妖遁師道　施妖術唐僧下大牢　吐人言八戒諦悟空　入淨瓶禪杖化龍形

名角排演名劇　佈景好機關好　百聞不如一見　事實勝於雄辯　務請觀衆注意！

本台每逢星期六日准演日戲

光華樂園

門票一買一送一

日夜影戲場由十二點起 日夜開映

國產武俠愛情巨片 大丈夫 片已檢查准許給證可演

社會唯一滑稽笑美片 新聞記者趣遇

安樂場大京班男女合演日夜全體登台

景孫路 艷芳柏齡凌雲

▲日戲 虎四慶四羣英會 ▲夜戲 演頭本西遊記 ... 新排新戲 佈景機關特別 今夜初演 頭本西遊記

姜麗雲 鄧百歲 湯艷霞 張筱亭 李桂玉 張麒麟 劉豹春 吳芳 景培泉

娛樂社 白話新劇　月光團 歌舞　愛爾登 歌舞　吉慶班 機關歌舞　揚州班 維揚新戲　香花會 紹興文戲　朱泉根 滬曲　四明班 寧波灘簧　飛武團 空中飛人　雅韻社 滑稽京戲　徐勝祥 大套魔術　實嚦嚦 戲迷四簧　鄭一鳳 時派滑稽　吳秀珍 女獨腳戲　周玉寶 陳玉鳳 女獨腳戲　筱湘雲 女子拉戲　王玉珍 什耍奇技

大世界（榮記）

中國最偉大游戲場　門票照舊小洋二角

乾坤大劇場 ▲日戲▼ 趙連璧 劉美玉 熊恩瑞 蓋天紅 榮嬌鸞 白叔安 翠嵐霞 宣寶庭 （女起解 一捧雪 桃枝 空城計 太官太伯 送親演禮 二仇）

▲夜戲▼ 熊恩瑞 吳竹香 白叔安 翠嵐霞 何玉蓉 王桂卿 榮嬌鸞 宣寶庭 蓋天紅 劉美玉 （二本武松）

全藝華部公司有聲對白名貴出品巨片 袁美雲主演 人之初 第一次十二點 第二次六點半

上海話劇社 蔣一呆 張鳴兒 錢愛麗 胡君安 華月英 楊韞玉 ▲日戲 悲哀名劇 梁祝哀史 ▲夜戲 著名悲劇 雙烈女

四樓歌舞場 桃花歌舞團 熱情歌舞 加演 健美女郎

世界最新奇異光綫 SY光 YS 驗試以來名稱奇異 因發現電波 今已三日 ...

沈雪芳 日唱歌出關 夜馬上青　維揚大班 日失羅怕 夜活仲宽　南方歌劇 日雙珠鳳 夜劉才氏　筱文濱 日收花鞋 夜借紅紗　朱國樑 日茶訪 夜蘆林　紹興文戲 日大紅袍 夜碧玉簪　孫翠娥 日雙投河 夜徐老增　日活財神 夜紡棉花

特別贈品 天天茶舞 每元八張 舞票 飛燕舞廳 贈本 世界遊券 大放汽球 一張

今日菊花大會名菊數千蔚為大觀

上海藝員遊廣告

遷移聲明 東方美麗話劇 鍾美玉 麗玉 八話二八二 西外全部八仙 新橋南路 青新里 寓法界

三班聯合 石根福 筱桂蓀 仲心笑 文化泰斗外國 申曲 蘇灘 滑稽 電話八九〇五四 寓法界維爾蒙路外國墳山對過三德里

四明南洞 柴彬章 新閘路泥城橋 三三里五號 寓英界 電話九三六八六

歡喜團 四班 魔術 歌舞 蘇灘 滑稽 電話九六一六八號 演五小時三十六元 寓英界南昌路周家嘴路口十號

程笑亭 管无靈 電話八三六三七五 寓法界外國墳山對過德里五號 或電話三五七四二

全福團 四班 合演 魔術 歌舞 蘇灘 滑稽 演五小時卅八元八角 寓法界八仙橋 電話九一八〇一

化裝蘇灘 合演四班 蔣福辰 小南門中華路三號 電話五二八三 二百八十三號 合廉價出租

遷移聲明 江笑笑 電話三七五二四號 寓英租界海寧路第同 三號林路勿接里 可也

鳳凰 歌舞團 電話九三四五二號 寓英界蔣路甘四頭家里新行不同 與泉山

聯新社 三班 電話四一八六一 演五小時卅六元 老牌滑稽 天龍申曲 劉天龍 董忠泉 化裝蘇灘 閻英器 寓南路泰祥 接洽 首宣卷

長春團 沈一鶴 滑稽話劇 寓英租界九江路口七十 二路百五號 接洽

趙希希 好運道 老爺 勞來哈台 老兵 寓法界仙橋茂里九號 電話八六九二

三精神團 易方朔 探桃美美 娣娣 電話九六九〇七號 寓英租界京路口第十明西外 格路貴里府 克己會

精神團 易方朔 教化滑稽 電話九六九〇七號 寓英租界京路口第十明西外

遷移聲明 外國滑稽 仲心笑 電話八三七六三號 寓法租界維爾蒙路尚德里五號 或大世界

書派宣卷 朱堯坤 寓英界西廣路口五號 電話五九三一

五福團 羣芳會 魔術 申曲 三班 演五小時 三十六元 寓東新橋寶裕里四號 電話八三八四

化裝蘇灘 曲新 吳蘭筱 英施雲 電話八二一九二號 寓法租界八仙橋恒茂里十一號

三班合演申曲 張美泉 雲朱根 電話八二九二 寓法租界八仙橋恒茂里十一號

天福團 四班 電話八三八八四號 翠芳會 蘇灘 魔術 歌舞 演五小時三十元八角 寓八仙橋恒茂里十一號

精神奇裝魔術 王效奇 電話八九〇一一號 寓八仙橋法界八角元仙橋恒茂里十號

華和笙 改良蘇灘 文明宣卷 電話八九〇一一號 寓法界八仙橋恒茂里十二號 不定期

文明宣卷 曹少堂 寓六馬路東遠里坊隔壁八越飯店

尚蘇灘 沈雪芳 電話（四八八三八）寓法租界八仙橋恒茂里十號

朱國樑 張雲 鳳 倫鋪橋北首保康里北街 電話九四七五七

吳品如 電話九四三二五號 寓滑稽中西府邀請至會 世界四頭

邱聘卿 翠花 唱 加蹦蹦戲 寓西新英租界大合演北仁里內

裴揚華 新編清宮秘史 滿清三百年 電話八九〇四 寓西新橋福昌里第八號

最新魔術 莫悟奇 接洽處大世界北西新橋福昌里念四號

蔣婉貞 全體女子 化裝蘇灘 摩登歌舞 寓英界汕頭路四九號 電話二五〇 接洽

改良申曲 姚素珍 劉子雲 電話九二一五〇六號 寓三馬路天唱小曲時新申曲 寓八仙橋十里

四明文戲 金翠玉 翠香 電話封界八車洋念四元 寓八仙橋 寓新公司本場

遷移聲明 儒雅申曲 筱文濱 電話八五八六二號 寓法界八仙橋 世界北 坊路愷自 甚西 德

莊海泉 電話九四九二三號 男女化裝蘇灘 寓南京路老會館里

中西戲法 王一飛 寓法租界北門外小坊

乾坤蘇灘 朱筱峯 陳素芳 電話八八三四 寓法租界八仙橋特別地址 茂里拾號

王彩雲 永昌美雲 彩芳 化裝蘇灘 坐唱十八八元 寓法租界八仙 電話八二

三畢艷芳 包慧英 沈琴芳 班 南方歌劇 乾坤滑稽 蘇灘 英租界劉家木路或四明里

陸奇奇 陸希希 濟公 編新 活佛 八話 電話八東 寓法界外八仙

文化申曲 施春軒 電話二三一 寓法租界南陽八號

高尚申曲 王筱新 電話六八〇七 寓法租界三一號

電話八五五四二號 施湘芸 女子化裝蘇灘 四明文戲 防冒 八發

開口笑 歡喜 法界八仙坊一百十九號順笑堂 特別加口技

呂笑峯 新編外國 大阿福 活動佈景 電話六八八二號 寓八仙橋

古派戲法 王德岩 古派戲法 小時演古派 魔術 時 電話

遷移聲明 筱桂蓀 乾坤蘇灘 電話八九五四號 寓法界維爾蒙路外國墳山對過三德里

徐勝祥 大套魔術 寓西藏路坡堍北一里九號

遷移聲明 葉如玉 乾坤蘇灘 司時事 寓曲法界北門新 後首殺牛

遷移聲明 朱翔飛 財神 八三三 六號 新編得寶 電話

唐笑飛 胡琪琪 電話九一三三一號 寓英界廈門路衍慶里六號接洽

申曲 丁婉娥 金泉生 電話九二六六一 寓英界西藏路南口大順里第一家

紅玫瑰 顧亞兒 三班 合演魔術話劇 申曲 五小時卅八元 寓方浜路小東門

喜劇申曲滑稽 沈一鶴 丁婉娥 朱翔飛 三班聯合 價目克己 車飯取消 電話九二六六一 寓英租界多福里

張冶兒 新編什景歌劇 喜臨門 電話七八二九七 寓法界八仙橋 寓大世界對

三班聯合 王效奇 傳彩霞 笑心笑 國外魔術 明四 滑文 稽戲 電話八九〇一一號 寓法界八仙橋 恒茂里

尹仲秋 化裝蘇灘 四班 合演 四小時 六十元 寓法界北門佑老 路長 四興

寧波南詞 陳昌浩 電話三一五四 ●●● 寓虹口路十一德 坊

立秋逢冬枯，枯草復青春又臨，人生一世數十載，壽登百歲罕有聞，草木雖枯根尚在，逢春即發永不盡，爲人一死骨肉腐，來生投胎是虛文，幼時無知不作事，老來欲爲少精神，吾望青年應有爲，切莫虛度負此生，服務社會盡天職，潔身自好守本分，愛國愛家愛同胞，赴湯蹈火殺仇人，助紂爲虐君莫作，仗勢欺人更不應，扶老攜幼分內事，憐孤惜貧莫因循，吃着嫖賭千萬戒，克勤克儉愛自身，奮發有爲圖出息，貪生怕死枉爲人，不屈不撓男兒志，惟命是從無收成，君不知，弱肉强食古來有，切不可，忍侮耐辱任人侵，衆雖朋友多相交，酒肉弟兄少酬應，你應該，受人之死忠人事，萬不能，勉强答應誤他人，我勸君，勿慕虛榮貪富貴，苦苦追求反傷生，君要知，富貴並無靑年福，富貴年青人，君不見，窮苦靑年多得志，富貴子弟少成名，你可知，人在少壯不努力，到了老大徒傷心，願諸君，轟轟烈烈事業幹，一擧成名天下聞，鄙人是，胡言亂語不成話，七勿搭八不中聽，請諸君，妄言妄語姑妄聽，

話劇

時代歌劇播音社

佛音（九八零）下午五時三刻至六時半

「欽差大臣」

今天將「欽差大臣」全部結束，結果是？

中西（一○四○）下午七時至八時

「美人恩」

洪士毅因爲常小南要叫他買衣服和鞋襪，才能到工廠裏去做工，但是士毅囊空如洗，要想籌劃兩三塊錢，那眞是難極了，無法，只得把一條棉被去孤注一擲，典質了三塊錢，就到天橋去買衣服去了。

美術

毛執中美術講習座

航業（一一八○）下午五時半至六時一刻

商美廣告，「人類本能與性別」—個性的，社會，種族的本能，如行動，食慾，利己，蒐集，驕傲，競爭，好奇，清潔等，羞恥，社交，同情，感謝，摸倣報仇，犧牲等性的反應反應，戀愛，結婚，家庭之愛護，父母子女之愛等，二援無綫電敎中西畫講義，三講故事，

上午九點一刻至十一點在（元昌一一二零）播講畫家故事

餘音

播音週報卅四期業已出版，精彩，節目準確，於今日起，凡文字社定閱該刊全附送航空券一條，如欲試閱，只須附郵二分寄上海新聞路四七八弄四八號即寄。

藝鳴社張莉小姐一封信，被他的男社友拿去看，急得他連連叫苦。

朱莉亞小姐近有人追求她，非常緊密。（以上展達）

寗波冒牌薔薇劇團現已解散。

薔薇歌舞劇團乃是張明宗所主辦，聞該團在寗波登台表演，備受各界熱烈歡迎云。

明梅團之張素貞聞已回申。（以上心明）

曼雄，曼豪昨發現於上海電台之漢音歌詠社，據說是來白相相的，因爲她們有一位同學加入了漢音社。

漢音歌詠社係漢利造醋廠所創辦，由陳陶君爲領導，播送該廠出品之醋霸王廣告。（以上麻姑）

元下公司

新鮮牛肉汁 每日送一瓶每月洋四元

新鮮童鷄汁 每日送一瓶每月十二元

通函電話均可訂服

地址西門內滄沙場 電話九五二五九號

南市電話二二一二二

西藏到南京

西藏到南京，相隔數萬里，山道險阻，無交通西綫，所以西藏方面固然思想不到南京一切的龍盤虎踞之象，南京的人士也一定料諒不到西藏一切神秘的程度，可是現在却有一個驚人的消息，便是正個神秘的西藏已搬到一國首府的南京。

原來月明公司的「神秘的西藏」一片，已於昨日由李法西携到南京去了。

「神秘的西藏」一片不只可以說是一九三五年月明公司最大的收獲，同時也可說是中國電影界僅見爲珍寶，在這樣嚴重的環境中，邊疆問題是國民一致集注的視綫，尤其是西藏，這一個包含着無數奇妙故事的地域，每個中國人有神秘的憧憬，神秘而無由知其神秘，其神秘的程度，自是不可說了。

「神秘的西藏」不只是揭示神秘的面目，同時也剖晰了神秘的內層，這一影片實是每個國民所應觀賞的。

「神秘的西藏」預備在南京假勵志社，或首都戲院邀五全諸公一觀，使爲國諸賢對古國的邊疆先留一印象，然後檢查即在首都上海二地公演。

銀色雜筆

之麗

有着悠久歷史的學校劇團「復旦劇社」，近正積極地在排練「雷雨」中。導演者爲歐陽予倩先生。

「雷雨」，是曹禺先生的作品，曾刊於「文學季刊」中，當日學生把它搬上舞臺的時候，據傳曾發生過問題，現在復旦把它搬上舞臺園，我們希望能夠看得完璧。

× × × ×

據開麥拉載：袁牧之有上南京說。

× × × ×

胡蝶結婚那天，據說大東酒樓將有盛大之堂會。時間爲下午四時起云。

× × × ×

一班沒落的電影明星們，在本年年底，開將由馬陋芬率領「開碼頭」到南洋一帶去。蓋在南洋一帶「電影明星」這四個字，尚能夠賣幾個錢也。

× × × ×

至於人選方面，則有徐琴芳，陳鏗然夫婦，夏佩珍及馬陋芬等。

× × × ×

又訊，徐琴芳夫婦的赴南洋，尚負有拍武俠片使命，因爲那邊沒有檢查會，而一般觀衆永準又頗低落，故武俠片尚能賣錢。

大上海映 百老匯之黑幕

「船家中」的現實圖畫

外國的商品大批地運輸到中國來，中國的一切工業都停滯下來啦！單憑綿紗一項，每年的入口，總在數十萬噸以上，這樣中國的工廠只有關門了，一大批的工人到什麼地方去找飯吃哩？於是種種勞資的殘酷的鬥爭擺在我們的眼前，全家失業餓死的新聞，也使我們看見了，還有許多更殘酷的，我們不易看見的，正不止有多少呢？

高占非在「船家女」中，他就遇着這樣殘酷的事情，那天他的工廠，突然停了工，爲了要飯吃，他不得不集合了全體的工人，會議着，要求工廠復工，在工廠的門口，他們高叫着：「我們都是有家小的，我們以後該怎麼辦法呢？」「我們明天就要沒飯吃了，我們總不能餓死呀？」

高占非的腦袋上的青筋暴跳着，狂呼的聲音，使邊觀者的人們的血管都沸騰了起來。朋友，這是一幅極現實的圖畫。

揚子江劇社成立

岑寂了很久的劇壇，最近似乎又活躍起來了，各劇社接連地上演，而尤以業餘劇人的「娜拉」「與欽差大臣」更獲得廣大觀衆的擁護，而顯示了中國劇壇不可限量的前途，爲了愛好戲劇，爲了使中國劇壇更穩固的建立起來，業餘劇人王力民何康珥等二十餘人發起了一個揚子江劇社，在數月前就有了這變一個提議，因了發起人等忙於「娜拉」與「欽差大臣」的公演，故致遲延，同時由於這次公演所得到的反響，而使他們明白了目前的戲劇應價還太貴族化了，他們務必在可能範圍內，做到更平民化，更普遍化，使人人可以用最低的代價，看到更高貴的戲劇。現在揚子江劇社，在這幾度的會議之下，已宣告成立了，並已決定首次公演的劇本，在「蘭姑娘的悲劇」與「僞君子」二劇中任選其一，導演人亦已定了「欽差大臣」導演之一的沈西苓担任云。

大上海戲院

西藏路南京路北首 電話九三三二二號

電話預定座位留至開映前五分鐘爲止

今天開映 （日）二時半 五時半 （夜）九時一刻

馳騁花月場中競逐脂粉隊裏，予取予求不卽不離堪稱風流教主

埃德門羅 暨無綫電歌星 桃樂賽潘琪

音樂名宿平蓋湯林合演偉構

百老匯之黑幕

談笑從容·强梁折服！顧盼瀟洒，巾幗傾心！

暴露荒淫的百老匯夜色生活

描摹神秘的女性們內在心理

南京大戲院明天起獻映

單臂奮神勇，力降獅象威懾虎豹！

同氣感血倫，恩重骨肉愛逾舐犢！

第一流攝影師我國黃宗沾君繼「自由萬歲」又一驚人的大成績！

猛虎巨象，天生仇敵，每逢輙鬥，非傷即死，但凡野獸，性必畏火，今立烈焰四射之火圈，驅使巨象背負猛虎，變雙穿過，至再至三，從容恬然，而剛獸者代代相傳認爲人力永不可能之夢想，果獲實現，僅此一幕，足值座價有餘

華萊斯皮雷 賈克柯柏

繼「金銀島」後又一部偉大傑作

「孤星淚」世界大導演里却鮑爾勞斯基氏最新得意大貢獻

尋子伏虎記

表演極純熱精妙之能，節目場偉大新奇之美，構局盪排惻纏綿之致，危險緊張，猶狂驪駭浪，低徊激昂，誠可歌可泣，不特銀幕上難得之珍品，名劇亦爲宇宙間稀見之馬班獸戲。

萬獸率演 百戲雜陳 飛躋凌虛 舞鞭動地 幕幕精彩 場場熱鬧

卡爾登影戲院

靜安寺路派克路口 電話三五五五三號

祇有今天（日）三時 五時半 （夜）九時一刻

勞萊潑拉亞得意傑作

他只要娶一位太太誰知竟娶了太太的一家門

外國太太

Roger Pryor in "Strange Wives"

親熱的夫倆丈娘家鬧頭腦

親熱小妻給母全吵得昏脹

明天起開映

不怕危險，不顧性命，只爲了美人的一吻

勃克瓊斯

女星賓蘭安楊合演 緊張激鬥武俠艷情名片

單騎救美

本埠首次映

單鎗匹馬，深入虎穴，惡鬥一場，救美出險

回力球

中央運動場

每晚八時起賽

星期日午后加日場

霞飛路亞爾培路口

6	5	4	3	2	1	6	5	4	3	2	1
依甲蘇	歐禮沙	杜拉地	依捨多	拉來	羅沙拉	古巴龍	普登巧	色拉伊	伊利古咸	爾加	后蘭多

本場香檳 每張二元 下月三十 當衆開獎 頭獎獨得 一萬五千

代售處 天主堂街一號 中央運動場辦事處 亞爾培路本場

南美巴拉圭及玻璃維亞兩國在大厦谷四年血戰之史實，在銀幕上作初度之公開表現：：

半天鐵翼 滿野煙烽 飛騰掃射 折墮炸轟 雷迅電掣 側擊背攻

空戰之「西線無戰事」

賈克霍爾·夢娜巴麗領銜大傑作

安東尼莫利諾合演最劇烈之空戰巨片

空戰艷跡

Jack Holt in "Storm Over The Andes" with Mona Barrie

不獨描述現代空中戰爭之慘酷激烈，如火如奈，可歌可泣，令人怵自驚心，並且刻慕歷來兒女英雄之慷慨纏綿，欲仙欲死，不即不離，亦足蕩氣迴腸。

笙歌狂歡，誰享南美風月？劍光釵影，不盡湖山溫柔！

南京大戲院

愛多亞路五二三號 電話八四一三三

電話預定座位留至開映前五分鐘爲止

火速！火速！最後三場 （日戲）二時半 五時半 （夜戲）九時一刻

弱者夭折 强者生存

畢竟是歌舞片之鳳凰

羽類之有鳳凰，毛類之有麒麟，歌舞片之有本片也，故鳳凰鳴於高岡，則羣鳥翔集，麒麟走于原野，則衆獸斂跡，而本片則盤藝術之大觀，佔時代之前綫，一歌一舞，維新維妙，唯我獨尊，亦且睥睨當世

世界獨一無二舞聖歌后 愛蘭娜鮑慧兒

電波中幽默祖師 賈克彭尼

銀幕上風流小生 洛勃泰勒

米高梅所有歌舞明星聯合大會演

唯美歌曲：名家心血，藝人精魂！

熱化舞式：胡旋派趾，膩香芳靡！

摩登置景：立體複形，千變萬化！

七年攝製：銀國瑰寶，世紀結晶！

米高梅出品不同凡響

藝術界娛樂界頂兒尖兒頭兒腦兒的空前絕後音樂浪漫巨片

百鳥朝凰

百老滙一九三六新式新姿態之美藝大創作

十五位大明星 二百個俏姑娘！！

金城大戲院

今天二時五時九時一刻 (日) (夜) 開映

北京路貴州路口

電話九五五〇〇

座價 三角七角 九分七厘 四角 一元

最後一天開映欲觀佳片務請從速

爲國產電影闢一新途徑 爲千萬影迷換一換口味

中國第一部有聲偵探鉅片

費子彈五千餘發經工部局數度檢查始獲通過其驚險之狀可以想見

翡翠馬

王徵信 嚴月閑 龔稼農 顧蘭君 孫敏 趙丹 主演

徐欣夫 編導

本片由上海保安偵緝隊協助演出，破獲毒窟一幕，全部鐵騎車出動

使你身上汗毛根根豎起！使你身上細胞個個顫動！

實彈的戰鬥，天地得昏黑 激烈的肉搏，打得落花流水

明星影片公司最新驚人偉大出品

明天起日夜映

天一公司榮譽作品

有聲鉅片

震驚影壇 睥睨一切 精彩絕倫 無可比擬

●中央宣傳委員會●中國教育電影協會●一致嘉獎

母親

迴腸盪氣 悽慘欲絕 深刻沉痛 可歌可泣

參閱另幅廣告

·每一格片子都是精彩·每一個鏡頭都是感動·

金城大戲院 明天獻映

天一影片公司

榮獲褒獎有聲鉅片

震驚影壇壓倒一切精彩絕倫無可比擬

自幼至壯二十五年奮鬥成功的經過

從少到老二十五年慘痛生活的寫實

翻遍電影史 無此巨構 數盡國產片 僅此傑作

中央宣傳委員會 中國教育電影協會 明令嘉獎

插曲：母親歌·送別歌

一寸一節處處流露至性

一片一段無非血淚凝成

父母之愛 子女之愛 家庭之愛 夫妻之愛 友誼之愛 情人之愛

透澈發揮 充分表現

當然擁擠 請早定座

◉上海各省水災義振會籌募組特請平津滬漢名角義務演劇籌款◉

黃金大戲院

假座表演

價目 四元 二元 一元 三角

電話 八四二〇四 八五〇六八

場內 概不裝 不募捐 果盆

今天夜戲

董舒良 上天台

董志揚 王菊仙 刺媳嫉

兪雲谷君 九更天

李白水君 袁森齋君 連營寨

趙培鑫君 借東風

駱大夫人 賀后罵殿

杜月笙君 周太太 四郎、盤山

韓金奎 劉文魁 章遏雲女士 金少山 苗勝春 孫慶春 全本霸王別姬

各省水災籌賑會籌募組啓事

謹啓者小冬女士體質素弱在平月僅演一二次藉資休息此次南來以熱心振務連演旬日辛勞可念特於本日輟演惟章遏雲女士仍繼續三天表演平生傑作藉答各界歡迎盛意

榮記共舞台

電話八四八〇八

平民化座價 樓上 一角 三角半 六角 樓下 二角半 四角半 八角

謠言時期 天天滿堂

一致公認本台是機關佈景的拍賣市場

信用担保

石硬碰 挺毫無 虛頭

三十六場新製大佈景

今晚七時開演

火燒紅蓮寺

全部久聞社會俠義英雄奇情異節哀艷頑感佈景機關電術燈彩新型京劇

舞台創見 滿台真水 大瀑布

用科學方法一請專家設計

趙松樵飾陸小青

請諸君 早些用飯 早些來

本劇十足演唱六個鐘頭 七時登場不差一分一秒 在七點鐘至八點鐘之內

有極偉大佈景 十餘場

有口皆碑 有目共賞 看過朋友 肚裏明瞭

遲來 錯過可惜

怒濤萬丈滿台真水佈景

雲艷霞飾經婉珍

新新花園

門票小洋二角 買一送一

新聲大劇場

(日戲) 狀元祭母 云龍採花 子胥過關 瀟湘夜雨

(夜戲) 英雄兒女傳 念五本 念六本

◉鏡社乾坤新劇◉

(日戲) 大尹姑娘

(夜戲) 舞美女

精神團 張治兒 (日) 告地狀 (夜) 賀爺

影戲場 國產名片 工人之妻

三美團 精神 (日) 賣花結婚 (夜) 啞夫妻

中央大戲院

大馬路雲南路轉角 電話九二七八○號

今天起演

盛會展開集男女申曲名家於一台

筱文濱 王筱新 施春軒 劉子雲 四班主辦

申曲大會串

參加個個認真 劇目齣齣重頭 唱詞清麗動聽 說白雋永夠味

闡揚春申曲藝 ◉ 揭示本地風光

演員（以姓氏筆劃多少為次序）：王筱新 王雅琴 方桂棠 朱鼎元 吳雲婁 吳雲珍 杜鴻彬 施春軒 施文韻 姚素珍 陳秀山 陳松林 陳九鼎 凌愛珍 徐醉梅 浦榮生 陸月明 曹俊山 張劍峰 程月仙 華德山 筱文濱 筱月珍 楊月英 解洪元 劉子雲 劉天麗 衛鳴岐

今天 日戲 二時半起 頭本趙君祥賣囡 頭本合同記
夜戲 八時半起 頭本欺父出家 頭本楊乃武小白菜

贈送精印申曲特刊每客一份

日場二時半起 夜場八時半起

注意 戲票上所印之三時係二時半八時係八時半特此聲明

座價 樓下前排一元 後排六角 樓上月樓一元 樓廳四角 樓下一元券入對號座

上午十時開始售票 今天假座各種贈券及股東券暫停

今番演過 盛會難逢◉良機莫失 再待來年

！興免早免擠重滿，上所轟串之不，個演，婦情，受轟申
嘆一臨，亦來，每次必動，聯可更中者且孺普良人動曲
一望，倘所，今場表然，其合易作老俱得易遍其歡上之
焉門以祈難擁番客演，理能會得此手屬表曉，戲迎海能

榮金大戲院

院址法租界康悌路鐵門口 電話八五○六九號

昨日擁擠！場場客滿！請速購票！遲則向隅！

與觀眾闊別年餘之教化滑稽今天起登台表演

易方朔

手編新劇 四十餘人 登台合演

易採桃 易美美 小方朔

小採桃 朱天純 金晶鏡 楊劍影 嚴濟寬 郭樂獨 尚秋石 華月痴 李雙笑 衛素心 汪柳影 沈蔥山 盛雪聲 黃杏雷 桑神室 王鳳珙 鄭士玉 卞鳳翠 張琴桃 小倫英 陳美弟 楊林芝 楊玲萍 嚴鶴聲 錢玲凱 鄭榮聲 張德玲 方秋春 楊美寶 池鳳 安虔

人人愛看 佈景偉大 演出熱鬧 節目精彩 滑稽突梯 個個讚美

教化子出龍燈

時間 三時 七時 九時 價目 大洋兩角 三角

易方朔捉拿落帽風 情商加演

雙齣好戲 精彩無比

行頭翻新 穿插翻新 滑稽翻新 噱頭翻新 癟三翻新 歌舞翻新

東南 山西 兩大戲院同映

東南時間 二時 四時 七時 九時一刻 四次
山西時間 二時 四時一刻 七時 九時一刻 四次
兩角 三角四角 兩院同價

汪院長被狙擊

六中全會新聞影片中可以目覩

擁擠可卜 必先購票

全部有聲：第六屆

全國運動會

除各項競賽國術摔角太極拳球戰游泳外更有聞所未聞的 蒙古山歌

李惠堂楊秀瓊等錦標選手三十人各述身世

◉中央攝影場攝製◉

特別加映 六中全會 五全大會 青島風光 三部有聲新聞

明星 光華

新閘路 成都路口

明星 時間 二時 四時 七時 九時一刻 價目 二角 三角
光華 時間 二時 四時半 六時半 九時一刻 價（目） 二角 三角

今天兩院同映快活林公司有聲歌白巨片

張丙生監製 閔騫編導 但杜宇攝影（情商）

小姨

夏佩珍主演 周羅茵 鳳 英軍文 合演

怒潮一般的有力 春夢一般的渺茫
湖風一般的輕快 鮮花一般的襲人

東海

院址下海廟

勞萊◉哈台 「忙人」 血天血地 笑料百出

時間 二時 四時 七時 九時一刻 價目 二角 三角 日夜一律

米高梅偵探鉅製 勞勃脫高茂萊主演傑作

無名先生

亞森羅蘋甘拜下風 福爾摩斯束手無策

新中央

北四川路

時間 三時 五時一刻 七時一刻 九時一刻 價目 二角 三角

今天開映 中央攝影場攝製

內有汪院長被狙擊情形

第六屆：全部有聲

全國運動會

錦標選手口述身世 除各項競賽國術摔角太極拳球戰游泳外更有聞所未聞的 蒙古山歌

●特別加映● 六中全會 五全大會 青島風光

開幕 有聲新聞影片

永安天韻樓

菊花大會

本樓歷年舉行菊花大會。久為各界交譽。際此金風送爽之秋。適值黃花盛開之日。茲為鼓助諸公雅興起見。特將花園自栽佳種數百本。陳列南北兩部。五色繽紛。別具風格。凡有陶令之癖者。盍早臨玉趾焉。

影戲場日夜開映

明星公司最新著名默片

時代的女兒

高倩蘋 艾霞 主演

永安天韻樓大京班 廿一日夜戲

杜雲屏 趙君茂 穆春山 邱德成 白淑雲 陸子良 郭坤泉 陳吉瑞 譚紅梅 于桂芬 蓋利廷 沈慧人 周克斌 白玉英 印德山 周蘭芳 張艷芳

九本千里駒

天韻樓鳳儀班 十一月廿一號 禮拜四

花翠蘭 吳月樓 周俊良 張碧雲 周雪芳 朱桂春 朱峻芳 筱桂峰 隆小泉 筱均雲 王菊紅 金志培 朱飈恩 張劍虎 梁廣腸

胭脂虎 烏龍院 小上墳 嘆月 鴛鴦樓 [illegible]殿 鹿台恨 蚆蜡廟

永安天韻樓 新柳社話劇

宣棲梧

湯桂枝 胡恨生 秦哈哈 高夢樓 關鍵 仇鶴梅 董別聲 羅慧因 陳慧萍 朱美艷

廿一號 ●日戲● 喬太守 ●夜戲● 初次開演 狀元夫人 唱道情

恩派亞

院址八仙橋

時間 日二時 夜八時 座價 （日）一角 二角 三角 五角 （夜）二角 四角 四角 六角

逢星期六日開演日戲 今天祇演夜戲

各界一再熱烈挽留開演蹦蹦戲

鈺靈芝 白玉霜（評劇）（皇后） 賽靈芝

杜十娘 全本美鳳樓

華德

熙華德路

明星影片公司最新名貴出品 全部有聲歌唱對白巨片

胡蝶女士主演

夜來香

時間 三時 七時 九時一刻 座價 小洋二角一律

蓬萊

蓬萊市場

明星影片公司全部有聲歌白巨片

鄭正秋先生心血遺作

姊妹花 再生花

兩部有聲片一次映完

時間 日二時半 夜七時 今天長片兩場 二角 日夜一律

卡德

新閘卡德路

月明影片公司武俠巨片 機關長部掌故

關東大俠 十三集

最後結束 最後關鍵

時間 三時 六時 八時三刻 九時半 價目 小洋一角 日夜一律

萬國

虹口莊源大

月明影片公司武俠機關長部名片

九十集 關東大俠

下星期接映 十一集 十二集 共長一百三十本 十三大部連環開映計

時間 二時 六時 九時半 樓上小洋二角 樓下小洋一角

大中華話劇場

四馬路跑馬廳 電話九○○九○

時間 日場三時起 夜場八時半起 價目 日場三角 五角 夜場四角 六角

貂蟬

全本 全新佈景 鮮艷服裝 初次開演

昨天日夜客滿 夜戲 四大美人之一

●今天日戲● 七本西太后

東方書場

今天日場五擋 原有說書照舊

日一點半開 夜七點 日大洋一角 夜大洋二角

今天夜戲特聘名家開唱 李伯康 夏荷生 楊乃武 描金鳳 開唱

今夜話劇 王曼君 杏元和番

天亮話劇團

袁祖廉領導 全體四十餘人登台

特請天津回申載譽歸來話劇哀艷悲日

陳霞飛女士主演

施小姐孫傳芳

替父報仇槍擊

施小姐彈不虛發！孫大帥慘遭橫死！

注意日期地點 詳情容再露佈

遊戲情場，週旋於三個男性之間！
參透三味，優遊於四面楚歌之下！
貴族派風流女明星 **凱蒂蘭茜絲** 及喬治勃倫等合演
失之東隅收之桑榆歡場亦有法門　人奪我我奪人愛人半斤恰對八兩
快樂鴛鴦
走馬燈式的戀愛場面　外交家派的調情妙術
國泰大戲院明天起映……請速定座

博物院路乍浦路橋　電話一七一〇〇號
光陸大戲院
最後三場（三時 五時半 九時一刻）（價目）五角 一元 日夜一律

奇中之奇秘中之秘！
◀孫行者十八變輪共一齣妙趣可知▶
月神愛神酒神海神都變凡之游戲人間鬧得不亦樂乎
羅威爾許門導演
幻石化人
"Night Life Of The Gods"
明天換映 春風秋雨

霞飛路西首華龍路　電話八五二〇五號
巴黎大戲院
今天開映　時間 三點 五點一刻 七點一刻 九點一刻　價目 樓下前座二角 後座四角 樓上六角 包廂八角
雪爾維亞薛耐及赫勃德馬歇爾
合演哀艷幽默勝於『蝴蝶夫人』之空前大傑作
花是春時倍覺艷·月到中秋分外明
秋月春花
"ACCENT ON YOUTH"
歐美報章雜誌一致舉爲雪爾維的無上傑作
畸形的戀愛……與……戀愛的神秘
他年逾四十自知不配和二十歲的少女談愛但是她偏要愛他不講年齡始終愛他不懈・

鄧波兒勁敵 **金蕙漱** 空前大傑作
表面上風頭十足
她跳舞給你看！
精神上痛苦萬分
她唱歌給你聽！
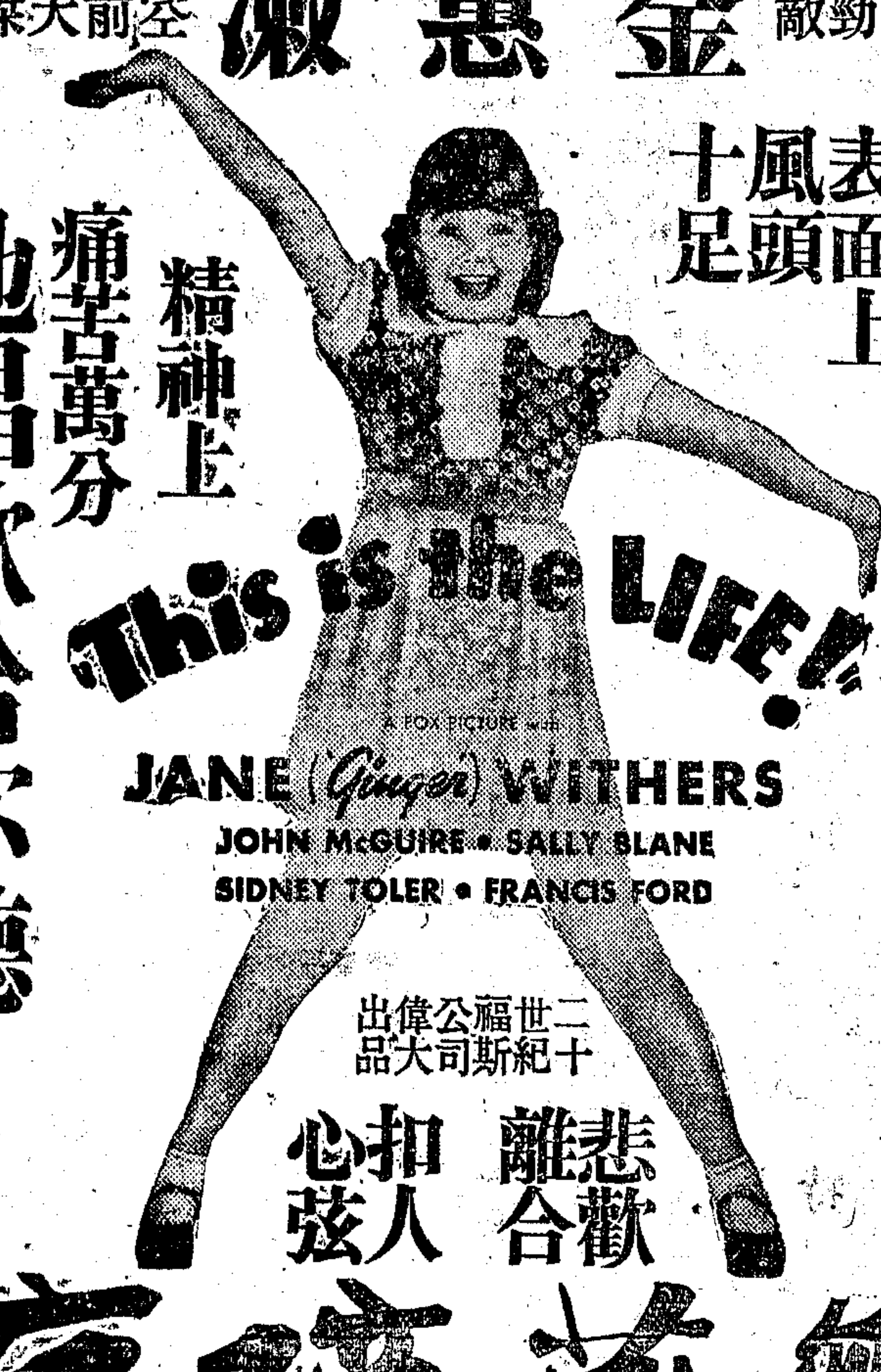

二十世紀福斯公司偉大出品
悲歡離合 扣人心弦
雛燕啼痕

靜安寺路跑馬廳畔　電話三三三三三號
大光明大戲院
今天開映（日）二時半 五時半（夜）九時一刻
最近當選一九三五年偵探片冠軍

把那強悍的傢伙一彈結果了性命
特別偵探
比『一身是膽』更好看

蓓蒂黛維絲領銜作
大流氓爪牙密佈，頑強兇惡，無法無天！女偵探胆大心細，犂庭掃穴，擒賊擒王！
選映美麗五彩名貴短片「兩對夫妻」

海寧路乍浦路西首　電話四二二〇二，三
融光大戲院
祇今天 三時 五時 七時 九時一刻　價目 三角 四角 五角 八角
美國武俠小說權威 盛格雷氏 生平最得意的名著
勇武激烈俠義艷情名片
挨飢渴，被活埋，筋疲力盡！ 除強暴，擁佳人，意滿心歡！
荒漠奇緣
Zane Grey's "Wanderer Of The Wasteland"
勝者爲王敗者爲寇無所謂是非無所謂法紀
鎗彈下決生死 拳頭上見高低
明天映 浪漫熱烈歌唱滑稽鉅片 春之巴黎 Paris in Spring

北京路貴州路
麗都
二時半 五時半 九時一刻　電話九四一一〇　座價三角五角八角
逞獸慾脅誘異性！ 犯衆怒利刃穿胸！
蹂躪婦女 殘害手足

全世界影迷一致公認恐怖片中唯一之權威！
恐怖之王 卡洛夫
Karloff "The Black Room"
黑地獄

霞飛路邁而西愛路　電話七三七五七號
國泰大戲院
祇有今天（日）三時 五時半（夜）九時一刻
兒女情長 英雄氣短
葛雷泰妮蓀傑作
女間諜非常活躍
GRETA NISSEN and CARL DIEHL
男軍官不辱使命
兒女英雄
熱烈戰刺軍事偵探艷情名片

不可不看
ON SECRET SERVICE
國家與戀愛的戰鬥！
正義與私誼的衝突！

浙江路 四馬路 南首
浙江大戲院
電話九三八七九號　座價 二角 三角 四角
最後一天開演欲觀佳舞請務從速
務望觀衆勿失良機
羽扇艷舞
場場客滿 天天擁擠
全體舞女登台大會串各演新奇妙齡女郎肉感動人肢體酥化!!!
同時加映 民族精神 里却巴塞爾瑪斯主演
向帝國主義示威！替弱小民族吶喊！

華北歌劇場
日場二時 夜場八時 價目 日四角 夜二角 三角 五角
日戲 周瑜歸天 小姑賢 絲絨計
夜戲 全本石匣計 初次開演
地址 南京路新世界飯店禮廳

上海世界
南京路新世界原址　門票每位大洋一角
1935年德國莫德哥博士新發明神秘奧妙駭怪奇異
新 X 光
今日起在本世界試驗
每逢星期三六日 大放燄火
新華大劇場 日戲 花玉梅 張金安 花玉艷 朱韻笙 董志臣 王慧蘭　斬竇娥 盜魂鈴 送酒梟 潞安州 販馬記
夜戲 花玉梅 張金安 陳鴻聲 花玉艷 郭素云 王慧蘭 張玉崑 董志臣 朱韻笙　教子 汾河灣 西游記之中一七情 雪弟恨
天鵝團高尙話劇（日戲）小梅香黑夜盜金牌（夜戲）輕薄桃花
天喜社紹興文戲　智新社四明文戲　丁婉娥高尙申曲　王一笑談話滑稽　趙紫雲相流滑稽　沈易書三弦拉戲　高好運北平滑稽　雲霞歌舞團浪漫歌舞　天韻社化裝灘簧　戎煥章奇幻魔術　左金山大套魔術　佛美團滑稽喜劇　朱翔飛時代滑稽　新亞團飛車絕技　百勿林西洋滑稽

新閘路池浜路　電話三四七三四
西海
空前偉大歷史宮闈巨片
西席地密爾 十字軍英雄記導演 傑作
以人喂獸暗無天日！
時間 二時 四時 七時 九時　價目 上下一律 大洋二角 兒童一角
羅馬大火 十日不息 帝后同浴 牛乳百斛
暴君作虐 教廷震亂 恣意淫樂 殘殺生靈
羅宮春色

南市最偉大最高尙唯一娛樂場所
福安遊藝場
小東門中華路口　電話二三七六三　門票每位大洋一角
每夜屋內開放科學燈彩奇異燄火
日戲 過巴州 胭脂虎 義旗令 雙獅圖 坐樓殺媳
四本鐵公雞 今夜初次開演
七八本狄青出世
電影 今日開映 再會吧上海
飛車團 重金禮聘外國來中旅行 表演鋼絲飛車各種人輪飛技術
白話社 壽美人 誰是母親
紹興戲 全本唐僧出世 團圓瓦痕記
四明戲（日）打窗黃草樓回（夜）生死姊妹花
高尙申曲 頭本二本三本四本 藥茶計 楊乃武

地址乍浦路　電話四一〇八
虹口
時間 三點起 十點止　座價 二角 四角
爲父復仇。冒險暗探匪窟。何等激烈！
英雄仗義。隻身血戰荒漠。何等危險！
（武俠大明星）丁麥蓋（千年不朽作）
匹馬單鎗
下期准映（喬治奧勃琳主演）理直氣壯

地址滙山路三五五號　電話五〇二三
百老滙
時間 三時 五時 七時 九時 一刻　座價 二角 三角 四角
華納榮譽貢獻空前歌舞巨片
桃樂絲德里奧一亞爾喬生 凱蕭蘭茜絲等大會串
奇異酒店
"WONDER BAR"
十大明星五大名曲
藝術科學化 科學神秘化 二十世紀銀幕上的奇蹟

地址浙江路四馬路　電話九三八七九
浙江
時間 三點 五點 七點 九點一刻　座價 二角 三角 四角
最後一天演舞欲觀佳舞請務從速
務望觀衆勿失良機
羽扇艷舞
場場客滿 天天擁擠 肉感動人肢體酥化
同時加映 民族精神 向帝國主義示威！替弱小民族吶喊！

地址乍浦路　電話四三九八二
威利
時間 三時 五時 七時 九時一刻　座價 二角 四角
女星莎麗嫒鸞最新傑作
愛犬作良媒
舞場中舞男舞女有欣賞之必要

地址福煦路　電話八二六二三
九星
時間 三時 五時 七時 九時一刻　價目 二角 四角 幼童半票
大衆的小寶貝 秀蘭鄧波兒及鄧姆士合演
小情人
看她一笑心花怒放 聽她一哭眼腔發紅
詼諧刺激哀艷絕作眼皮供發心坎溫存

地址辣斐德路　電話八一二〇〇
辣斐
時間 三點起 十一點止　座價 二角 四角
沒禮貌討人歡喜 惡作劇令人佩服
（小明星）金蕙漱主演（小神童）
頑皮小姐
妙上最如妙。再妙不可妙。看過一齣戲。耍耍也還笑。

申報 圖画特刊

滇邊民族生活

①山頭武士 滇南夷民山頭族之男子頭挑紅巾身穿短襪褲腿束綁布赤足背插平頭快刀或持火槍矯捷異常

②趕集 圖中臨時市場爲滇邊戶撒土司轄境各族婦女來趕集土人呼爲趕街子包頭上纏白色一痕者爲該處之土人卽半漢族民（今世攝片）

③跳擺 山頭族每屆浴佛節男女華纏至房（卽地神之廟）內祭拜復相擁跳擺（卽跳舞）以娛神佛

④緬甸僧人 監卯土司禪房內之緬甸僧人

⑤臨時市房 隴川土司衙署街之近郊開旁搭蓋臨時市房以供趕集之用

⑥待沽 此爲四個崩竜族少女趕街之時所攜貨物賣完卽行因該族女子性情忠厚不解詐僞故爲客所信任也

⑦猓猓老婦 盞達土司之猓猓村落一猓猓老婦方在簷下編織竹席

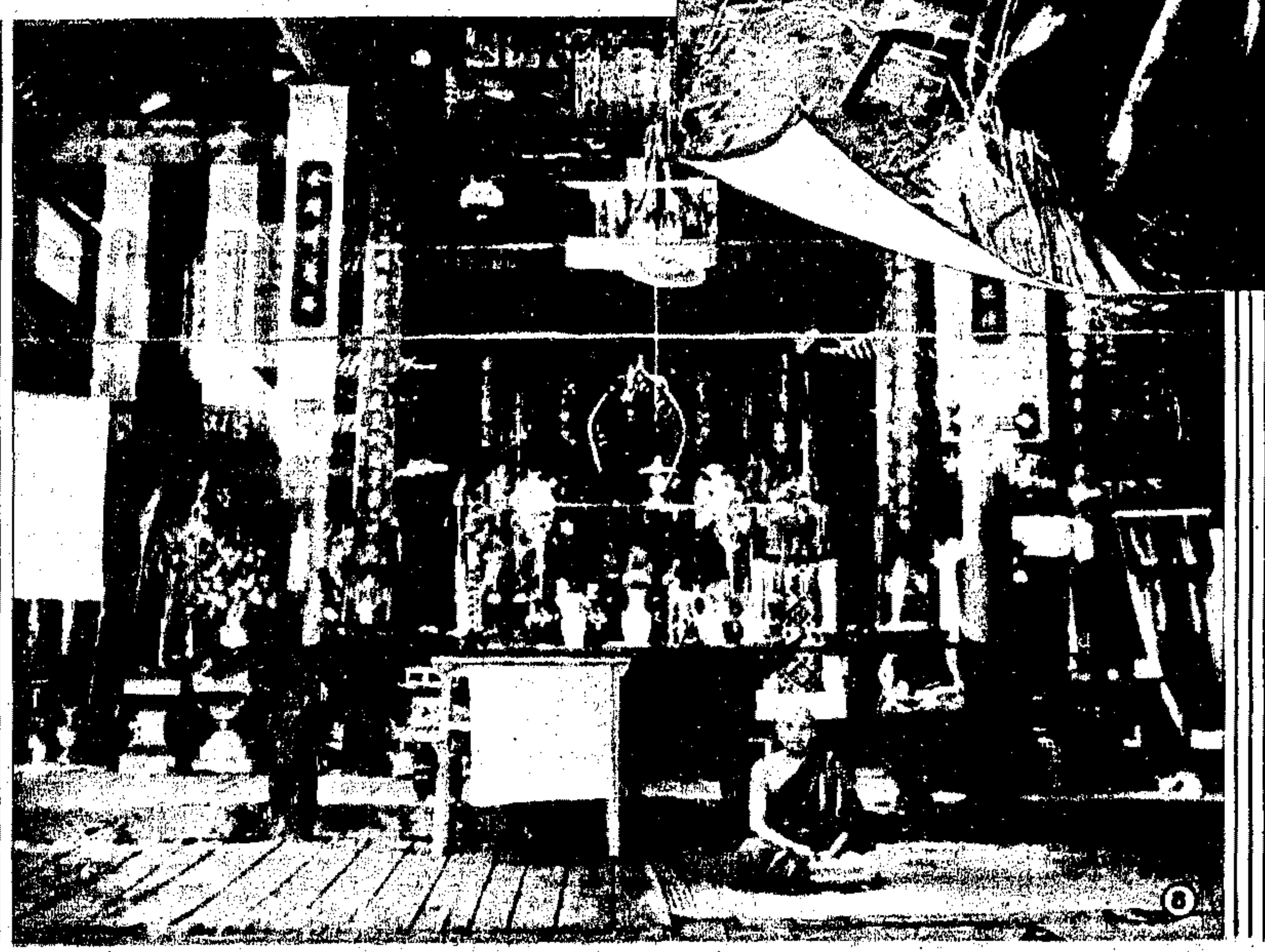

⑧佛殿 遮放土司之禪房內供釋迦佛佛身係泥質外貼赤金厚分許各族男女均前往虔誠膜拜

⑨擺夷少女 圖中之擺夷少女方參加一緬僧殯儀歸手攜洋傘頭包五色花巾身着白布短衣衣無領下裳黑裙綴繡天足着花鞋頗似緬甸女之裝束

② 仙葵峯 龜峯山中之仙葵峯遠觀如一犬蹲踞回首展望神態畢肖其旁石柱矗立名圭璧峯（孫浙生攝）

① 弋陽龜峯山 浙贛路玉南段由玉山經上饒弋陽貴溪東鄉直達南昌沿線風景甚佳龜峯山在弋陽縣境山峯形石作龜狀…石如…（孫浙生攝）

③ 疊龜峯 中央方石之頂三石相疊如層龜故名…其旁一石中劈分而為二者名雙劍峯（孫浙生攝）

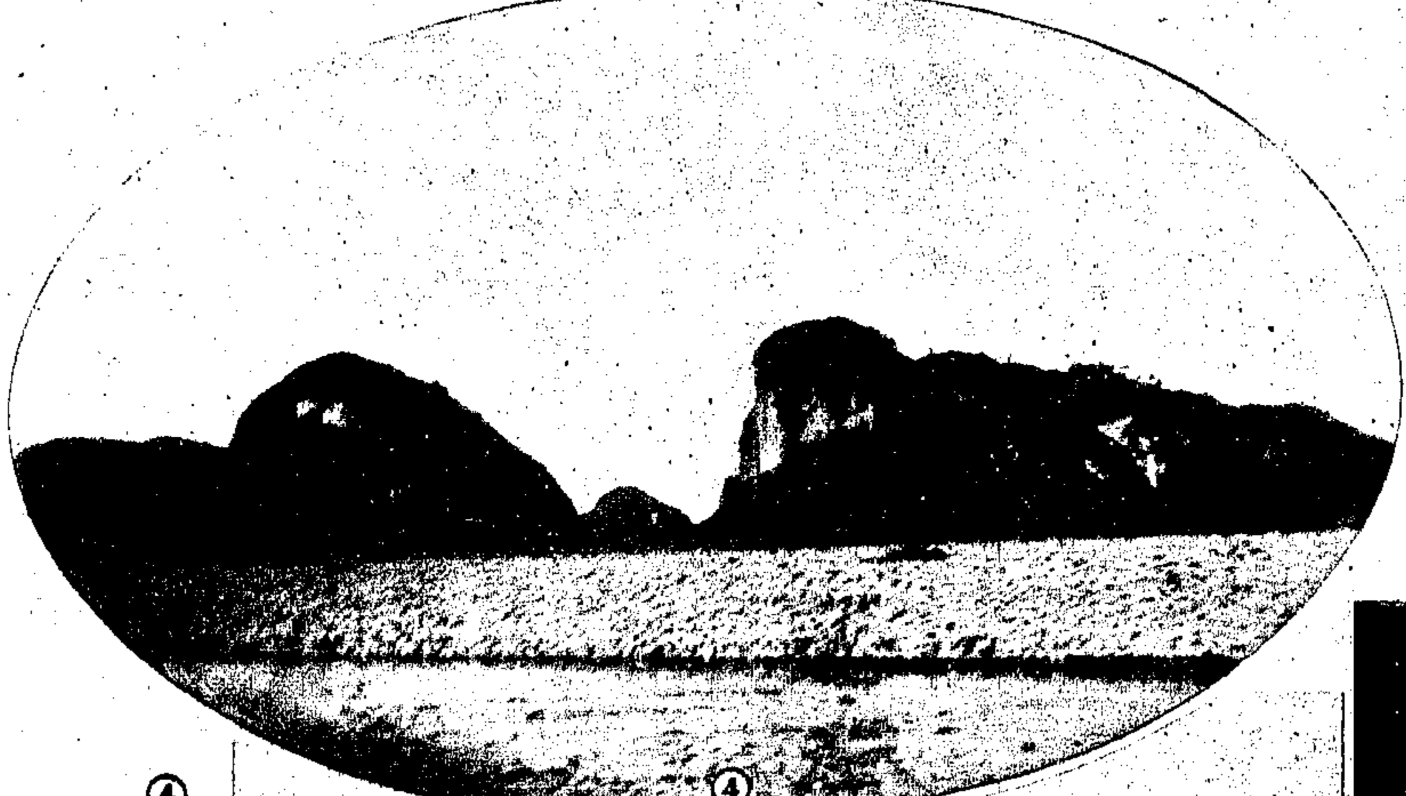

④ 龍虎山 貴溪縣西南八十里之龍虎山為道教聖地中有太清上清等宮歷代張天師世居其地即世所稱之張天師也嶺中南峯對峙左為虎右為龍一水縈流其間景色殊為別緻（孫浙生攝）

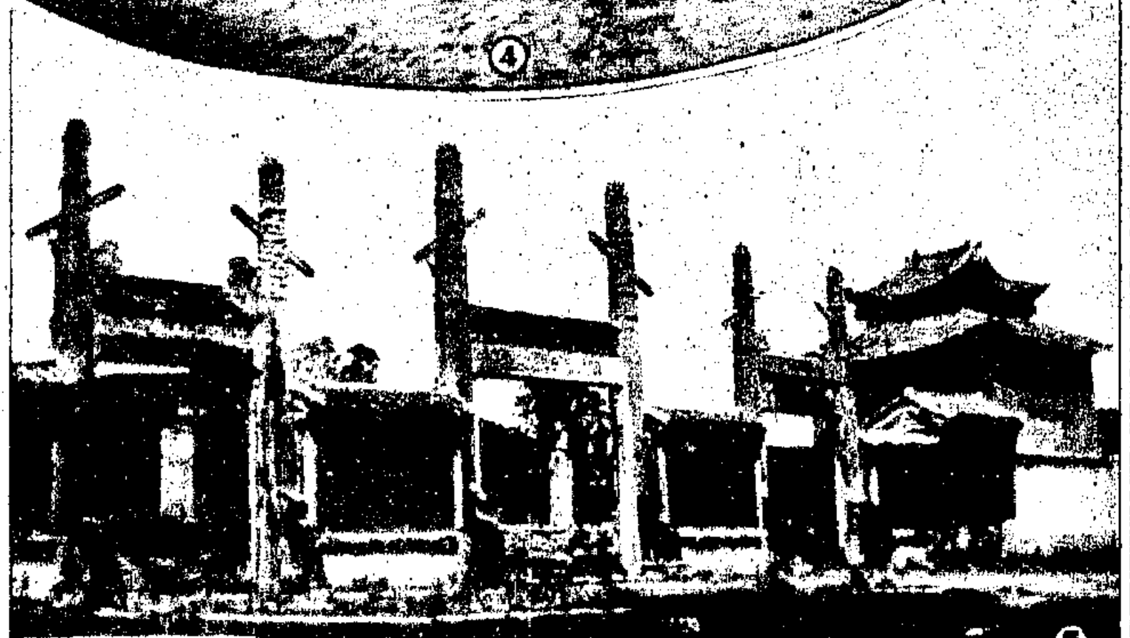

⑤ 上清宮 龍虎山上清宮傳為張道陵之子孫世居於此

⑥ 勸募寒衣 滬市各救濟團體以各地災民待衣甚急……（紹少爾攝）

⑦ 山水 畫家…之居近…時人…加此次…會中備受會衆好評

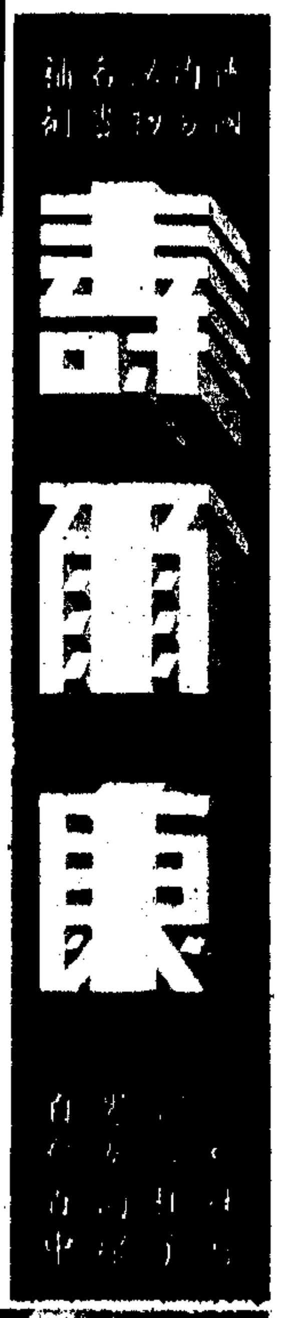

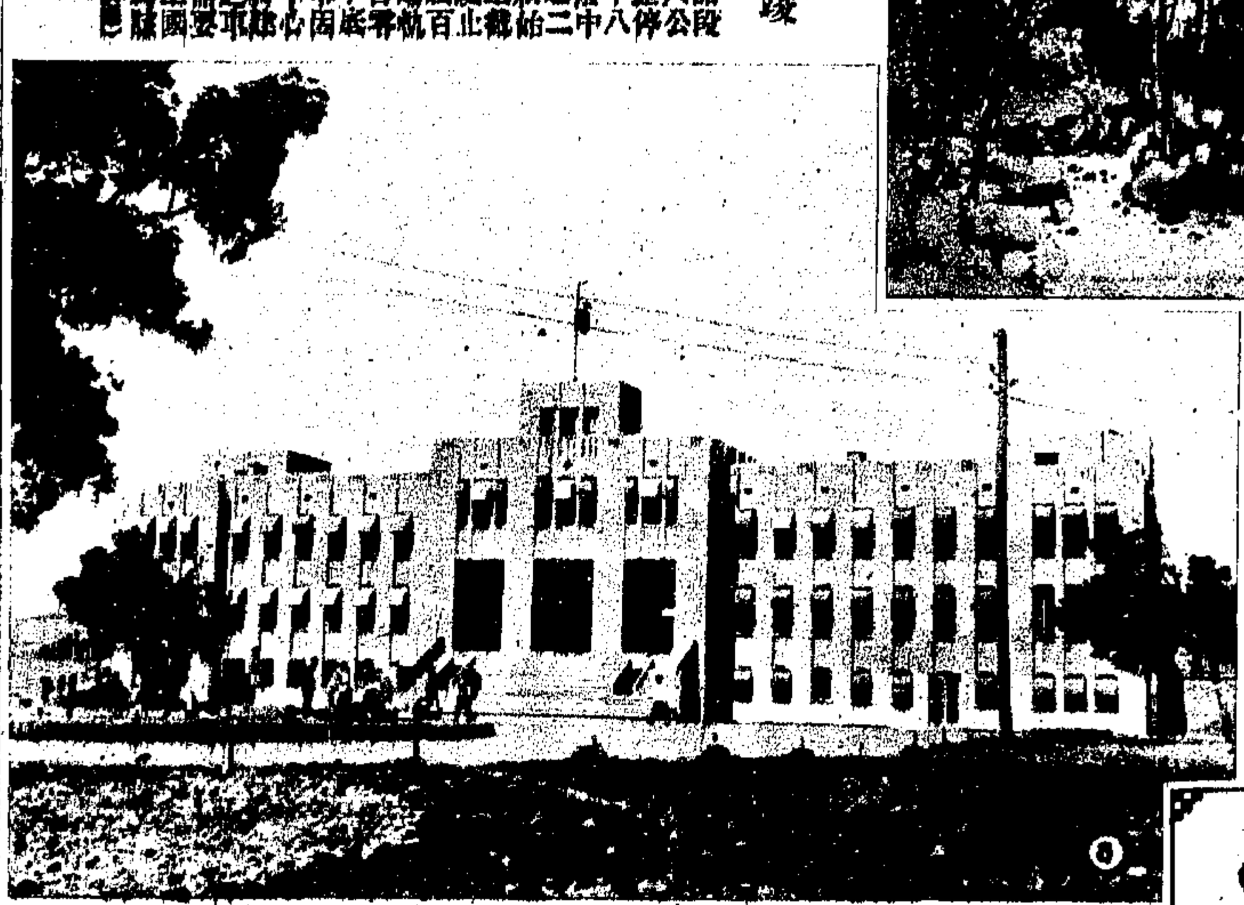

⑧ 衡州車站竣工 粵漢鐵路株韶段長四百五十六公里……衡州車站規模宏大……（…攝）

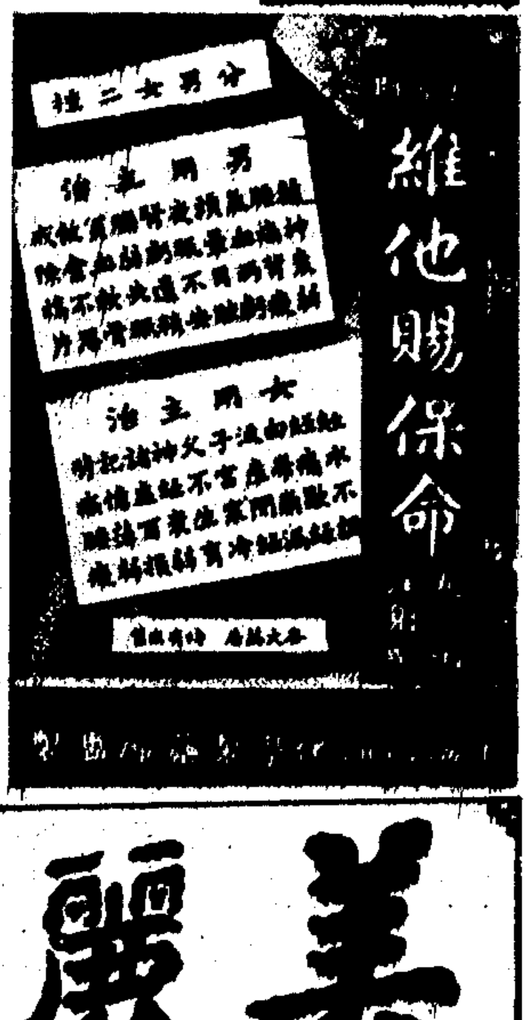

⑨ 建築中之淥河鐵橋 粵漢鐵路株韶北段有大橋……全部工程於本年……月完成正從事……（…攝）

⑩ 潘胡儷影 影星胡蝶於…日上午十時在上海九江路大禮堂舉行婚禮此為二人最近合影（…攝）

⑪ 柳岸雙美 左女畫家呂芬女士 右王靜女士（…攝）